

Сообщение для водителей штата Массачусетс от Реестра транспортных средств

Уважаемый водитель,

Реестр транспортных средств MassDOT рад предоставить вам это обновленное Руководство для водителя. Этот документ является полезным руководством и напоминанием о том, что водительское удостоверение — это дополнительное право, а вместе с ним и ответственность за понимание и соблюдение законов, а также за безопасность себя и других водителей на дороге.

Просим вас выучить правила дорожного движения, чтобы подготовиться к экзамену на получение водительских прав, выдаваемых обучающимся и экзамену по вождению, а также для безопасного вождения транспортных средств, езды на велосипеде и самостоятельного движения на протяжении всей жизни. Некоторые из важных моментов в руководстве включают в себя:

Использование электронных устройств громкой связи во время управления транспортным средством. Закон штата Массачусетс запрещает водителям транспортных средств использовать любые электронные устройства, включая мобильные телефоны, если только они не используются в режиме громкой связи. Водителям не разрешается держать или поддерживать какое-либо электронное устройство с помощью рук. Несовременным водителям не разрешается пользоваться никакими электронными устройствами, даже в режиме громкой связи во время управления транспортным средством. На нарушителей Закона о использовании электронных устройств громкой связи во время управления транспортным средством будут налагаться штрафы и другие меры наказания. См. стр. 32 для получения дополнительной информации.

Нарушения правил дорожного движения за пределами штата. Нарушения правил дорожного движения за пределами штата влияют на ваше личное дело водителя так же, как если бы это произошло в штате Массачусетс. Не игнорируйте это правило. При неуплате штрафа или попадании под другую юрисдикцию за нарушение, Реестр транспортных средств примет меры против вас, как только узнает об этих событиях. См. стр. 48 для получения дополнительной информации.

Наличие удостоверения личности REAL ID. Начиная с 7 мая 2025 г. вам потребуется действительное удостоверение личности REAL ID или другое приемлемое удостоверение личности, например действующий паспорт, для осуществления рейсов в пределах Соединенных Штатов. См. стр. 5 для получения дополнительной информации.

Важно, чтобы вы были в курсе изменений, направленных на повышение общей безопасности. Один из способов быть в курсе — искать обновления этого руководства в Интернете. Мы рады предоставить полное Руководство для водителя в формате PDF-файла на нашем веб-сайте [Mass.Gov/RMV](https://www.mass.gov/rmv). Помимо английского, руководство в настоящее время доступно онлайн на испанском, португальском, китайском, гаитянском креольском и вьетнамском языках. В будущем оно будет доступно и на других языках.

Реестр транспортных средств будет рад помочь вам, потому что вместе мы можем обеспечить безопасное движение на наших дорогах.

Чтобы быть в курсе последних новостей Реестра транспортных средств, следите за нами в Твиттере по адресу [@MassRMV](https://twitter.com/MassRMV).

The RMV looks forward to serving you because, together, we can keep our roads safe.

For the latest RMV news, follow the RMV on Twitter [@MassRMV](https://twitter.com/MassRMV).

Штат Массачусетс Правила дорожного движения Руководство для пользователей дорог общего пользования

Большинство дорог общего пользования, включая городские улицы, проселочные дороги, магистрали, загородные дороги, а также пригородные или сельские дороги, предназначены для всех нас. Слово «нас» включает пешеходов, лиц, передвигающихся на велосипедах или мотоциклах, лиц, передвигающихся в легковых автомобилях или автобусах, а также лиц, управляющих коммерческими автомобилями или фургонами, или их комбинациями.

Некоторые дороги, такие как автомагистрали между штатами и скоростные автомагистрали, предназначены исключительно для перемещения на автомобилях и фургонах, движущимися с высокой скоростью. Другие дороги общего пользования специально предназначены для движения на более низких скоростях или для движения на более легких транспортных средствах, и могут ограничивать или запрещать движение определенных транспортных средств. Дороги общего пользования бывают разной длины и ширины, и имеют различные характеристики: односторонние, двусторонние, полосы движения для корпоративных машин, центральные разделители, тротуары, велосипедные дорожки, а также укрепленные или грунтовые обочины. Как бы ни была проложена дорога общего пользования, она предназначена для использования людьми и различными типами транспортных средств, на которых они перемещаются.

Хотя большая часть этого руководства содержит информацию об использовании дорог общего пользования для движения на автомобилях и фургонах, цель Реестра транспортных средств при составлении этого документа состоит в том, чтобы информировать всех пользователей дорог общего пользования о том, что наши улицы и дороги общего пользования предназначены для совместного использования, за исключением случаев, когда закон предусматривает ограниченное использование. Дороги могут использоваться велосипедистами и для перемещения пешком в сочетании с перемещением на общественном транспорте, поэтому нужно всегда быть внимательным.

Оглавление

Глава 1. Получение водительского удостоверения	1
Кто должен иметь водительское удостоверение, выданное штатом Массачусетс?	2
Кто имеет право на получение водительского удостоверения, выданного штатом Массачусетс?	3
Удостоверение личности REAL ID и стандартная ID-карта, выданная штатом Массачусетс (водительское удостоверение/удостоверение личности)	5
Описание и категории водительских удостоверений	5
Закон о трудовой и семейной мобильности	6
Категории водительских удостоверений	6
Срок действия водительского удостоверения	7
Ограничения	7
Закон о праве на владение водительским удостоверением младшего оператора	8
Требования для получения удостоверения младшего оператора	8
Ограничения права управления транспортными средствами для младших операторов	9
Требования по проверке идентификационной информации	10
Номер карты социального страхования и номер удостоверения	11
Подача заявки на получения водительского удостоверения	12
Обжалование	12
Получение водительских прав, выдаваемых обучающимся	12
Управление транспортным средством с наличием водительских прав, выдаваемых обучающимся	15
Сдача экзамена по вождению	16
Преобразование водительского удостоверения из другой юрисдикции	22
Получение нового водительского удостоверения	22
Преобразование водительского удостоверения младшего оператора	22
Преобразование водительских прав, выдаваемых обучающимся	23
Преобразования водительского удостоверения, выданного на территории США, Канады или Мексики	23
Регистрация избирателей	23
Индикатор ветерана	24
Программа донорства органов и тканей	24
Плата за водительское удостоверение/удостоверение личности	26
Глава 2. Безопасность прежде всего	27
Безопасность пассажирского транспорта	28
Закон о использовании ремней безопасности	28
Как работают ремни безопасности	30
Мифы о использовании ремней безопасности	30
Подушки безопасности	31
Правила безопасности внутри автомобиля	31
Закон о невнимательном вождении/Использование мобильного (сотового) телефона в режиме громкой связи	32
Безопасное управление транспортными средствами	33
Здоровье и физическое состояние	34
Проверка состояния автомобиля	34
Безопасные расстояния в радиусе автомобиля	35
Правила торможение и остановки	36
Использование звукового сигнала, фар и аварийных сигналов	37
Управление транспортным средством в ночное время	37
Управление транспортным средством в сонном состоянии	38
Управление транспортным средством в дождь или туман	38
Управление транспортным средством в зимнюю пору	39
Закон штата Массачусетс о безопасности уязвимых участников дорожного движения	40
Пешеходы	40
Велосипедисты и водители мопедов	41

Мотоциклисты	42
Безопасное управление мотоциклом	43
Безопасное управление моторизованным велосипедом (мопедом)	43
Безопасное управление мотороллером	43
Безопасное управление транспортными средствами ограниченного использования	44
Безопасное управление транспортным средством с низкой скоростью	44
Безопасное управление велосипедом	44
Глава 3. Сохранение водительского удостоверения	45
Нарушения правил дорожного движения и штрафы	46
Нарушение правил дорожного движения, используя гражданские транспортные средства	46
Уголовные нарушения	47
Нарушения за пределами штата	48
Аварии по вашей вине	48
Дополнительные нарушения	48
Курс переподготовки водителей	49
Временное или полное лишение водительского удостоверения	50
Личное дело водителя	50
Причины лишения водительского удостоверения	51
Что делать в случае временного или полного лишения водительских прав	55
Управление транспортным средством в состоянии алкогольного или наркотического опьянения	56
Управление транспортным средством в состоянии алкогольного опьянения	57
Устройства блокировки зажигания	60
Покупка, хранение или перевозка алкоголя	60
Поддельные или измененные водительских прав/удостоверения личности	60
Незаконные наркотики, лекарства и другие наркотические вещества	61
Причины невосстановления водительских прав	62
Лишение водительских прав	62
Глава 4. Правила дорожного движения	63
Опасности, связанные с превышением скорости	64
Ограничения скорости	64
Дорожные сигналы	66
Автотранспортные сигналы	66
Нормативное регулирование	68
Внимание	68
Guides and Directions	69
Пешеходные сигналы	70
Знаки "Стоп" и "Уступи дорогу"	71
Регулирующие знаки	71
Предупреждающие знаки	71
Направляющие знаки	71
Дорожные знаки	71
Строительство/обслуживание дорог (рабочие зоны)	72
Железнодорожные переезды	72
Разметка тротуаров	74
Линии белых дорожек	74
Линии желтой полосы	74
Слова и знаки	75
В привлеченной выше трехполосной схеме крайней левой полосы движения отведена для автомобилей с высокой пассажироместимостью (HOV), например,	75
Стоп-линии, линии уступа и пешеходные переходы	76
Островки безопасности	77
Регулировщики	77
Сигналы	77

Полосы движения, перекрестки и повороты	77
Использование полос движения	78
Вождение по шоссе	78
Перекрестки	80
Повороты	80
Правила проезда по правому пути	83
Автомобильные аварии	85
Правила проезда	85
Уважение к дороге / Общее пользование дорогой	87
Стоянка	91
Правила парковки	92
Прочие правила дорожного движения	93
Правила для пешеходов	93
Правила для велосипедистов и автомобилистов в присутствии велосипедистов (в соответствии с поправкой к Главе 525 Закона 2008 года)	94
Опасность открытых дверей для велосипедистов	97
Велосипедные рамки	98
Отдельные велосипедные дорожки	98
Распространенные сценарии велосипедных аварий	99
Глава 5. Особые ситуации вождения	101
Движущийся аварийный автомобиль	102
Стационарные автомобили аварийно-спасательных служб	102
Общие правила, если вас остановил	103
сотрудник полиции	103
Вождение в чрезвычайных ситуациях	105
Если вы попали в аварию	108
Дорожные сбои	108
Аварии типа «ударил и сбежал» (Покидание места аварии без идентификации себя)	109
Если вы стали свидетелем аварии	110
Сообщение о ДТП	111
Водите с умом и экономьте — советы по экологичному вождению	111

*Этот документ опубликован Реестром транспортных средств штата Массачусетс для безопасности жителей и гостей штата. Хотя он содержит много информации о политике Реестра транспортных средств и законах штата, важно отметить, что этот документ **не** является юридическим документом. Мы приложили все усилия, чтобы предоставить наиболее точную, безошибочную и актуальную информацию. Однако политика Реестра транспортных средств и суммы сборов время от времени меняются, как и законы, регулирующие использование транспортных средств.*

Реестр транспортных средств будет прилагать все усилия, чтобы публиковать информацию об изменениях в сборах, правилах, процедурах или законах, упомянутых в данном Руководстве для водителя, которые могут повлиять на вашу возможность получить водительские права, выдаваемые обучающимся, водительское удостоверение или удостоверение личности. Соответствующие изменения будут размещены на веб-сайте Реестра транспортных средств по адресу Mass.Gov/RMV. Если у вас нет доступа к компьютеру, вы можете позвонить в контактный центр Реестра транспортных средств по телефону 857-368-8000 (используя коды 339/617/781/857 с городов штата Массачусетс или из-за пределов штата Массачусетс) или по номеру 800-858- 3926 (используя все остальные коды городов штата Массачусетс). Или же вы можете позвонить по номеру 877-RMV-TTDD, если у вас проблемы со слухом.

Структура Реестра транспортных средств штата Массачусетс сильно изменилась с момента его создания в 1903 году. В настоящее время в нашем штате насчитывается почти пять миллионов водителей, владеющих водительским удостоверением. И сегодня, более чем когда-либо, Агентство стремится повышать эффективность, а также удовлетворенность клиентов с помощью технологий и инновационных инициатив.

Усовершенствованные компьютерные технологии продолжают помогать предоставлять качественное обслуживание клиентов. Через веб-сайт Реестра транспортных средств (Mass.Gov/RMV) вы можете инициировать определенные операции с водительским удостоверением/удостоверением личности и проводить такие операции, как планирование экзамена по вождению, оплата сборов за экзамен по вождению/получение водительского удостоверения, продление регистрации, продление срока действия водительского удостоверения или удостоверения личности, выданного штатом Массачусетс, заказ специального номерного знака, оплата штрафа за нарушение правил дорожного движения, заказ дубликата водительского удостоверения/удостоверения личности, заказ дубликата титульного листа оригинала, изменение адреса, подтверждение выдачи водительского удостоверения, проверка статуса регистрации или титульного листа оригинала, изменение статуса донора органов, или аннулирование номерного знака. Вы также можете загружать формы, просматривать это Руководство для водителя и узнавать последние изменения к Правилам дорожного движения. Вы также можете задавать вопросы и предлагать идеи по улучшению услуг Реестра транспортных средств онлайн.

Реестр транспортных средств будет продолжать изучать другие способы улучшения наших услуг, например, через наше партнерство с AAA, которое позволяет членам AAA обрабатывать определенные операции Реестра транспортных средств в филиалах AAA.

Как пользоваться этим руководством

Для *начинающих водителей* это руководство является полезным инструментом для понимания процесса получения водительских прав, выдаваемых обучающимся и изучения правил дорожного движения. Для *опытных водителей* данное руководство предлагает больше, чем понимание процедуры получения водительских прав, выдаваемых обучающимся. Оно содержит ценную информацию о политике Реестра транспортных средств, изменениях в правилах дорожного движения и советы по безопасному вождению. Храните данное руководство в автомобиле и используйте его при возникновении вопросов.



Новые функции и возможности

Со времени последней публикации в данное руководство было добавлено следующее:

- **Закон о трудовой и семейной мобильности** — Начиная с 1 июля 2023 года Реестр транспортных средств штата Массачусетс не будет требовать от клиентов подтверждения законности своего пребывания на территории штата для получения стандартного водительского удостоверения (категория D или M) в соответствии с Законом о трудовой и семейной мобильности.

Полное объяснение Закона о трудовой и семейной мобильности см. на стр. 6.

- **Закон о использовании электронных устройств громкой связи во время управления транспортным средством** — Использование портативных устройств разрешено только в том случае, если транспортное средство стоит на месте и не находится в полосе движения. Использование электронных устройств запрещено на красный свет или знаки остановки. **ЗАПРЕЩЕНО** останавливаться на обочине дороги или шоссе, чтобы воспользоваться мобильным электронным устройством.

См. стр. 32 для полного объяснения Закона о использовании электронных устройств громкой связи во время управления транспортным средством.

- **Управление транспортным средством в состоянии сонливости** — **ЕДИНСТВЕННЫЙ** верный способ защитить себя от сонливости за рулем — выспаться и не садиться за руль, когда вы чувствуете усталость. По возможности избегайте управления транспортным средством в период с полуночи до 6 часов утра. Если вы должны быть за рулем в это время, следите за признаками сонливости, такими как пересекающиеся линии или рифлёная звуковая полоса на дороге.

См. стр. 38 для получения дополнительной информации.

- **Закон о безопасности уязвимых участников дорожного движения** — Когда вы обгоняете «уязвимого участника дорожного движения» (например, пешехода или велосипедиста), необходимо оставлять безопасное расстояние **не менее 4 футов** между вашим автомобилем и участником дорожного движения. Если это безопасно, вы можете использовать всю или часть полосы рядом с вами и при необходимости пересечь центральную линию.

См. стр. 40 для получения дополнительной информации, включая юридическое определение «уязвимого участника дорожного движения» и обозначение нового дорожного знака.

- **Опасность превышения скорости** — Был добавлен новый раздел об опасности превышении скорости и о том, как это увеличивает риск аварий, серьезных травм и смертельных исходов для всех участников дорожного движения. Этот раздел включает новый график, показывающий, как увеличение скорости влияет на безопасность пешеходов в случае аварии, и как оно уменьшает

«конус зрения» водителя. См. стр. 64 для получения дополнительной информации.

- **ДТП через чрезмерную вежливость** — Иногда водители, пытаясь быть любезными, могут вызвать путаницу, приводящую к «ДТП через чрезмерную вежливость». Прекращение движения, чтобы помахать людям или выдвигание через полосу движения, когда кто-то машет вам, создает опасную ситуацию и может легко привести к аварии. Только движение и видимость могут помочь вам решить, когда нужно совершать поворот.

См. стр. 85 для получения дополнительной информации.

- **Закон об отстранении водителя от управления транспортным средством** — После аварии, связанной только с повреждением имущества, Закон об отстранении водителя от управления транспортным средством предусматривает перемещение транспортных средств с полосы движения в безопасное место, чтобы они не стали причиной дополнительных аварий.

См. стр. 108 для получения дополнительной информации о дорожно-транспортных происшествиях.

Получение водительского удостоверения

Если вы являетесь резидентом штата Массачусетс (или даже нерезидентом), вы должны иметь действительное водительское удостоверение для права управления транспортным средством на любой дороге общего пользования, шоссе или другом общедоступном пути.

Через Реестр транспортных средств штат Массачусетс выдает резидентам Массачусетса пять категорий водительских удостоверений с различными привилегиями и ограничениями. Водительское удостоверение категории А, Ви С, известное как водительское удостоверение на управление коммерческим транспортом, позволяют управлять крупными транспортными средствами, такими как грузовики и автобусы. Водительское удостоверение категории D, которое есть наиболее распространенным, предназначено для управления легковыми автомобилями, фургонами и небольшими грузовиками. Водительское удостоверение категории М позволяет управлять мотоциклами.

Глава 1



Кто должен иметь водительское удостоверение, выданное штатом Массачусетс?

Все жители штата Массачусетс должны иметь действующее водительское удостоверение, выданное штатом Массачусетс, чтобы управлять транспортным средством в пределах штата Массачусетс.

Жители других штатов/Иностранные граждане

Жители других штатов США: Резидент США, достигший 16-летнего возраста и проживающий за пределами штата Массачусетс, может управлять транспортным средством в штате Массачусетс, используя действительное водительское удостоверение, выданное их штатом/территорией проживания. Это правило применяется к легальным посетителям и туристам из других штатов и территорий США, а также к жителям близлежащих штатов, которые добираются на работу в Массачусетс, используя транспортное средство.

Иностранные граждане: Закон штата Массачусетс (глава 90, раздел 10) разрешает некоторым водителям с других стран, владеющим действующим водительским удостоверением, управлять транспортными средствами, зарегистрированными в штате Массачусетс. Страна, выдавшая водительское удостоверение, должна обеспечить соблюдение стандартов эксплуатации транспортных средств, эквивалентных стандартам штата Массачусетс (согласно определению Реестра транспортных средств).

Если вы приехали из другой страны, вы можете управлять частными пассажирскими автомобилями в Массачусетсе, если вам больше 16 лет и у вас есть действующее (не приостановленное или аннулированное) водительское удостоверение, выданное вашей страной с правом на управления транспортным средством того же типа. Если иностранное водительское удостоверение не на английском языке или не содержит перевода важных информационных полей на английский язык, вам потребуется перевод на английский язык.

Независимо от того, есть ли у вас водительское удостоверение американского или иностранного образца, вы должны иметь при себе действительное водительское удостоверение, выданное за пределами штата или за пределами страны, при управлении транспортным средством в штате Массачусетс. Если вам потребуется перевод водительского удостоверения на английский язык, вы также должны носить этот перевод вместе с водительским удостоверением иностранного образца. Нарушение раздела 10 является уголовным преступлением, и первое нарушение влечет за собой штраф в размере 500 долларов США.

Граждане, переехавшие в Массачусетс: Если вы становитесь резидентом штата Массачусетс, вы должны получить водительское удостоверение, выданное штатом Массачусетс, чтобы сохранить свое право на управление транспортным средством. На это не предусматривается льготный период.

Правила получения водительского удостоверения для военнослужащих

Если вы несете срочную военную службу и хотите управлять транспортным средством в штате Массачусетс, у вас должно быть действительное водительское удостоверение, выданное вашим штатом. Если вы являетесь резидентом штата, у вас должно быть действительно водительское удостоверение, выданное штатом Массачусетс. Ниже приведены исключения:

- Если вы возвращаетесь со срочной военной службы за пределами Соединенных Штатов и у вас есть водительское удостоверение, выданное подразделением вооруженных сил, базирующимся в другой стране, вы можете управлять транспортным средством с этим удостоверением в штате Массачусетс в течение 45 дней.
- Если у вас есть водительское удостоверение, выданное штатом Массачусетс, срок действия которого истек во время несения срочной военной службы, вы можете использовать это удостоверение для управления транспортным средством в течение 60 дней после вашего почетного увольнения с военной службы. Если вы решите воспользоваться этим вариантом, вы должны иметь при себе удостоверение с истекшим сроком действия и подтверждение увольнения со службы при управлении транспортным средством.

Контактный центр Реестра транспортных средств: 857-368-8000
(используя коды 339/617/781/857 с городов штата Массачусетс или из-за пределов тата Массачусетс)
800-858-3926 (используя другие коды городов штата Массачусетс) или по электронной почте AskRMV@state.ma.us
Глухие и слабослышащие могут позвонить по бесплатному номеру 877-RMV-TTDD (1-877- 768-8833).
Время работы контакт-центра: понедельник-пятница с 9:00 до 17:00. Веб-адрес: Mass.Gov/RMV

Кто имеет право на получение водительского удостоверения, выданного штатом Массачусетс?

Любой житель штата Массачусетс, достигший 16-летнего возраста и не лишен водительского удостоверения, может подать заявку на получение водительского удостоверения категории D или M, сделав предварительную запись в любом сервисном центре Реестра транспортных средств.

Ограничения получения водительского удостоверения, выданного штатом Массачусетс сводится до резидентов штата Массачусетс

По закону водительское удостоверение, выданное штатом Массачусетс или удостоверение личности (за исключением удостоверения о приеме лекарственных средств) могут быть выданы только резиденту штата Массачусетс. Удостоверение не может быть выдано с целью предоставления удобства бизнесменам или туристам из других штатов или стран, которые могут находиться здесь временно, или нерезидентов, которые владеют недвижимостью или временно проживают в штате Массачусетс, но сохраняют свое законное место жительства за пределами штата. Чтобы получить водительское удостоверение, вы должны соответствовать всем требованиям в соответствии с законом, включая требование о том, что вы должны быть законным жителем штата Массачусетс.

Закон штата Массачусетс требует, чтобы лица, осужденные за сексуальные преступления, были зарегистрированы в местных отделениях полиции. Для получения дополнительной информации звоните по телефону 1-800-93-MEGAN.

Требование к возрасту

В штате Массачусетс запрещено управлять транспортным средством лицам моложе 16 лет. Это справедливо даже в том случае, если у вас есть водительское удостоверение (или водительские права, выдаваемые обучающимся), выданное другим штатом США или другой страной, где разрешено управление транспортным средством лицам моложе 16 лет.

- Чтобы подать заявление на получение водительского удостоверения категории D (легковой автомобиль) или категории M (мотоцикл), вам должно быть не менее 16 лет.
- Вы можете получить водительские права, выдаваемые обучающимся в возрасте 16 лет, но вы не можете получить водительское удостоверение категории D или категории M до тех пор, пока вам не исполнится 16 1/2, ваше личное дело водителя чистое в течение шести месяцев подряд и вы закончили программу обучения водителей, утвержденную Реестром транспортных средств.

Примечание. должно быть не менее 18 лет, чтобы подать заявку на получение водительского удостоверения на управление коммерческим транспортом (категории A, B или C).

Согласие родителей/опекунов

Клиенты моложе 18 лет (несовершеннолетние), подающие заявку на получение водительских прав, выдаваемых обучающимся, водительского удостоверения или удостоверения личности, должны получить письменное согласие от их родителей, законного опекуна, социального работника или директора школы-интерната. Для получения водительских прав, выдаваемых обучающимся или удостоверения личности человек дает письменное согласие, подписывая обратную сторону заявления на получение водительских прав, выдаваемых обучающимся/водительского удостоверения/удостоверения личности.

Если лицо, подписывающее обратную сторону заявления, не является родителем, документация о статусе опекуна должна быть предъявлена во время подачи заявления на получение водительских прав, выдаваемых обучающимся/удостоверения личности, а для получения водительского удостоверения – во время экзамена на вождение. **Подделка подписи может привести к временному или полному лишению водительского удостоверения.**

Политика изображения лица человека

Все заявители на получение водительских прав, выдаваемых обучающимся, водительского удостоверения, удостоверения личности, удостоверения о приеме лекарственных средств или таблички с инвалидностью должны иметь фотоизображение, сделанное Реестром транспортных средств.

Это делается для того, чтобы изображение, содержащееся в выданном документе и в базе данных Реестра транспортных средств, было фактическим изображением лица человека, предоставившего идентификационную информацию в Реестре транспортных средств при подаче заявления на получение документа. Это также помогает сотрудникам правоохранительных органов правильно идентифицировать человека, чье изображение содержится в документе.

Фотография должна изображать прямолинейный вид заявителя. Все черты лица заявителя должны быть видны (глаза, нос, рот, щеки и т. д.). Изображение внешнего вида должно обеспечивать четкое представление лица заявителя в целом. Темное или прозрачное покрытие лица (шарф, вуаль, очки/солнцезащитные очки, защитные очки, хирургическая или пылезащитная маска и т. д.) недопустимы. Очки, в том числе очки для чтения или рецептурные очки, не допускаются, даже если заявитель обычно их носит. Шляпа или другой головной убор неприемлемы, но если заявитель их использует по медицинским или религиозным причинам, они могут быть разрешены, если они не скрывают какие-либо черты лица. Натуральные волосы на лице и шиньоны могут быть приемлемы, если только общий эффект не маскирует истинный внешний вид человека или черты лица не затемняются. Постоянные татуировки на лице допустимы, временные – нет. Использование гарнитуры Bluetooth запрещено.

Требования к состоянию зрения

Проверка зрения является необходимой частью проверки вашей способности безопасно управлять транспортным средством. Подавая заявления на получение водительских прав, выдаваемых обучающимся или водительского удостоверения работник Реестра транспортных средств должен проверить ваше зрение. Он проверит остроту зрения, цветоощущение и периферическое зрение. Если вы обычно носите контактные линзы или корректирующие линзы, чтобы видеть на расстоянии, вам нельзя снимать их во время проверки зрения.

Чтобы иметь право на получение водительского удостоверения категории D или M, острота зрения вашего лучшего глаза должна быть не менее 20/40 (с коррекцией) и горизонтальное периферийное зрение (оба глаза вместе) должно быть не менее 120 градусов для того, чтобы получить полноценное водительское удостоверение. Если скорректированное зрение вашего лучшего глаза составляет от 20/50 до 20/70, вы можете получить водительское удостоверение только с правом вождения во время дневного света. Если вы не прошли проверку зрения, отказались от прохождения проверки зрения или не можете пройти проверку зрения, вы можете предоставить Реестру транспортных средств оригинал Справки о состоянии зрения, выданной вашим офтальмологом или оптометристом. Реестр транспортных средств может принять эту Справку о состоянии зрения вместо того, чтобы проверять состояние вашего зрения с целью соответствия минимальным стандартам для получения водительского удостоверения.

Вы можете загрузить Справку о состоянии зрения с веб-сайта Реестра транспортных средств ([Mass.Gov/RMV](https://www.mass.gov/RMV)) или получить копию у многих офтальмологических центров.

Для получения информации о других требованиях к состоянию зрения и физическим данным, необходимых для получения водительского удостоверения в штате Массачусетс, или для получения дополнительной информации о процедуре добровольного сообщения о состоянии здоровья позвоните по телефону 857-368-802. Вы также можете посетить веб-страницу требований к физическому состоянию (<https://www.mass.gov/info-details/medical-standards-for-passenger-class-d-and-motorcycle-class-m-driver-licenses>).

Проверка личного дела водителя

Когда вы подаете заявление на получение водительских прав, выдаваемых обучающимся или водительского удостоверения, или же продлеваете срок действия своего водительского удостоверения, вам необходимо будет предоставить список штатов, в которых вы имели право на управление транспортным средством за последние десять лет, а также все номера водительских удостоверений, выданных за пределами штата, которые у вас были. Компьютерная база данных Реестра транспортных средств проверяет ваше имя, дату рождения, номер карты социального страхования и номера водительских удостоверений, выданных за пределами штата с помощью Системы записи проблемных водителей, в которой хранится информация о приостановке и лишении водителей водительских удостоверений во всех 50 штатах. Если в Системе записи проблемных водителей будет ваше дело, вам не будет разрешено продолжать процесс подачи заявления до тех пор, пока не будут устранены все приостановки или обвинительные приговоры за пределами штата.

Вы не можете владеть водительским удостоверением в нескольких штатах. Массачусетс участвует в программе State-to-State, в рамках которой проверяются действительные водительские удостоверения и удостоверения личности, выданные одним из штатов из списка штатов-участников. В рамках программы State-to-State будут аннулированы любые водительские удостоверения или удостоверения личности, выданные одним из штатов из списка штатов-участников в случае, когда вы получаете водительские удостоверения или удостоверения личности, выданное штатом Массачусетс (за исключением удостоверения о приеме лекарственных средств).

Описание и категории водительских удостоверений

Удостоверение личности REAL ID и стандартная ID-карта, выданная штатом Массачусетс (водительское удостоверение/удостоверение личности)

Вам необходимо выбрать один из вариантов – либо удостоверение личности REAL ID, выданное штатом Массачусетс или ID-карту, либо стандартное водительское удостоверение, выданное штатом Массачусетс или ID-карту. Стоимость одинакова для обоих типов документов (см. раздел «Сборы за водительское удостоверение/удостоверение личности»).

Изменения от 7 мая 2025 г. в стандартных документах, необходимых для путешествий

Начиная с 7 мая 2025 года вам потребуется удостоверение личности REAL ID, или другое приемлемое удостоверение личности, такое как действительный паспорт, для осуществления рейсов в Соединенных Штатах, или пропуска в определенные федеральные здания.

Удостоверение личности REAL ID, выданное штатом Массачусетс, соответствует федеральному закону об действительных удостоверения личности от 2005 года. Этот тип удостоверения или ID- карты можно использовать для входа в определенные федеральные учреждения и для посадки на рейсы в пределах Соединенных Штатов. Если у вас есть паспорт или другое приемлемое удостоверение личности, вам может и не понадобиться удостоверение личности REAL ID. Дополнительную информацию об удостоверении личности REAL ID можно найти на сайте [Mass.Gov/ID](https://www.mass.gov/id).

Стандартная ID-карта, выданная штатом Массачусетс, может использоваться как водительское удостоверение или удостоверение личности. Стандартное водительское удостоверение, выданное штатом Массачусетс, являя собой то же удостоверение, что и стандартная ID-карта, выданная штатом Массачусетс. Однако после 7 мая 2025 года этот документ НЕ будет приемлемой формой идентификации для упомянутых выше федеральных целей.

Если у вас есть стандартная ID-карта, выданная штатом Массачусетс, после 7 мая 2025 года вам потребуется предъявлять паспорт или альтернативную форму удостоверения личности, приемлемого на федеральном уровне, для посадки на внутренний рейс или доступа к определенным федеральным объектам. Управление транспортной безопасности публикует список альтернативных форм удостоверения личности на [tsa.gov/travel/security-screening/identification](https://www.tsa.gov/travel/security-screening/identification).

Все требования к получению водительского удостоверения (возраст, пригодность водителя, письменный и практический экзамен по вождению) одинаковы для получения обоих типов карт. Документация и требования к заявкам различаются для двух типов карт. Они также выглядят по-разному и имеют разные надписи и слова, напечатанные на лицевой стороне карты. Посетите сайт [Mass.Gov/ID](https://www.mass.gov/id) для получения дополнительной информации.

Вы можете одновременно иметь только одно водительское удостоверение или удостоверение личности.

Закон о трудовой и семейной мобильности

С 1 июля 2023 г. штат Массачусетс больше не требует от заявителей подтверждения законности своего пребывания в пределах штата для получения водительского удостоверения стандартной категории D или M. Это связано с введением Закона штата Массачусетс о трудовой и семейной мобильности (глава 81 Законов от 2022 года). Соответствующие требованиям клиенты должны соответствовать требованиям к идентификации, а также сдать письменный и практический экзамен по вождению. Клиенты получают стандартное водительское удостоверение сроком на пять лет, и их карта будет иметь такой же образец, как и любая другая стандартная карта. Посетите сайт [Mass.Gov/WFMA](https://www.mass.gov/WFMA) для получения дополнительной информации о Законе о трудовой и семейной мобильности.

Закон о трудовой и семейной мобильности не распространяется ни на одну категорию водительских удостоверений или удостоверений личности REAL ID, стандартных удостоверений личности штата Массачусетс, водительских удостоверений на управление коммерческим транспортом или удостоверений о приеме лекарственных средств. Для получения всех выше упомянутых удостоверений по-прежнему требуется подтверждения законности своего пребывания в штате.

Категории водительских удостоверений

В таблице ниже представлены типы водительских удостоверений, выдаваемых в штате Массачусетс. Ваше водительское удостоверение считается основным удостоверением личности, подтверждающим вашу личность, место жительства, возраст и подпись.

В дополнение к перечислению вашей личной информации, водительское удостоверение или удостоверение личности, выданное Реестром транспортных средств, содержит изображение вашей фотографии и подписи, которые хранятся на центральном компьютере Реестра транспортных средств.

Информацию об ограничениях или предоставлении права на использование коммерческих транспортных средств (категории A, B или C) см. в Руководстве по эксплуатации коммерческих транспортных средств на веб-сайте [Mass.Gov/RMV](https://www.mass.gov/RMV).

Информацию о водительских удостоверениях на мотоциклы (категория M) см. в Руководстве по эксплуатации мотоциклов на веб-сайте [Mass.Gov/RMV](https://www.mass.gov/RMV).

Водительское удостоверение, выданное штатом Массачусетс

Категория водительского удостоверения	Разрешенные транспортные средства
A	Любая комбинация транспортных средств с полным весом тягача с прицепом 26 001 или более фунтов при условии, что полная масса буксируемого транспортного средства (автомобилей) превышает 10 000 фунтов (владельцы водительского удостоверения категории A могут, при наличии соответствующих подтверждений, управлять всеми транспортными средствами категорий B, C и D).
B	Любое отдельное транспортное средство с номинальной полной массой транспортного средства 26 001 или более фунтов или любое такое транспортное средство, буксирующее транспортное средство, полная масса которого не превышает 10 000 фунтов (владельцы водительского удостоверения категории B могут, при наличии соответствующих подтверждений, управлять всеми транспортными средствами категорий C и D).
C	Любое отдельное транспортное средство или комбинация транспортных средств, которые не соответствуют определению категории A или категории B, но либо предназначены для перевозки 16 или более пассажиров, включая водителя, либо должны иметь таблички с указанием опасных материалов в соответствии с п. 49 Свода федеральных правил 172.500 или любым другим федеральным регулированием (владельцы водительского удостоверения категории C могут управлять всеми транспортными средствами категории D).
D	Любое отдельное транспортное средство или комбинация транспортных средств, которые не соответствуют определению категории A, категории B, категории C или категории M (обычно легковые автомобили, такие как автомобили, внедорожники или семейные фургоны).
M	Любое транспортное средство, определяемое как мотоцикл в M.G.L. п. 90, § 1.

Срок действия водительского удостоверения

Водительское удостоверение, выданное штатом Массачусетс действительно в течение пяти лет и срок его действия обычно заканчивается в день вашего рождения.

Удостоверение REAL ID или удостоверение личности могут быть выданы на срок менее пяти лет в случае законного нахождения заявителя в пределах штата (как установлено Министерством внутренней безопасности США), то есть на более короткий период. Минимальный допустимый период законного нахождения заявителя в штате составляет 12 месяцев. Однако заявителю, который может доказать, что период его законного нахождения в пределах штата составляет 12 месяцев, может быть выдано удостоверение REAL ID или удостоверение личности, даже если он будет законно находиться в штате в течение более короткого периода. Сбор за удостоверение будет пропорциональным, если законное нахождение заявителя в пределах штата составляет менее пяти лет, и срок действия удостоверения не истечет в день вашего рождения.

Стандартное удостоверение всегда будет действительно в течение пяти лет.

Вы можете продлить срок действия своего водительского удостоверения или удостоверения личности не позднее, чем за год до истечения срока их действия.

Удостоверение вертикального образца и удостоверение личности с напечатанными на них словами «Не исполнилось 21 год» выдаются всем, кто получает или продлевает срок действия водительского удостоверения или удостоверения личности в возрасте до 21 года. Если вы продлеваете срок действия своего водительского удостоверения или удостоверения личности до достижения 21 года, вы получите водительское удостоверение вертикального образца или удостоверение личности. Это водительское удостоверение или удостоверение личности остаются действительными до истечения срока действия, даже после того, как вам исполнится 21 год. Водительское удостоверение горизонтального образца можно получить после того, как вам исполнится 21 год.

Ограничения

Ограничение — это особое требование, накладываемое на ваши права управления транспортным средством. Ваше водительское удостоверение может быть выдано с различными ограничениями, которые обозначаются кодовыми буквами на лицевой и оборотной сторонах документа.

Список ограничений

Реестр транспортных средств может применить к водительскому удостоверению любое из следующих ограничений:

- 2** Медицинская карта / Дефицит глюкозы
- A** Право на управление транспортным средством только присутствию сертифицированного инструктора по вождению
- B** Корректирующие линзы
- C** Механический протез
- D** Протез / Персональная медицинская помощь
- E** Автоматическая коробка передач
- G** Управление транспортным средством только при дневном свете
- H** Ограничения в связи с типом занятости
- I** Только водительское удостоверение младшего оператора / Другое
- J** Другое
- K** Водительское удостоверение на управление грузовым автомобилем — только внутри штата
- L** Водительское удостоверение на управление грузовым автомобилем — транспортные средства без пневматических тормозов
- M** Водительское удостоверение на управление грузовым автомобилем — кроме автобуса категории A
- N** Водительское удостоверение на управление грузовым автомобилем — за исключением автобусов категорий A и B
- O** Водительское удостоверение на управление грузовым автомобилем — кроме трактора/прицепа

P	В автобусе нет пассажиров
Q	Автоматическая коробка передач, категория D
R	Телескопические контактные линзы
S	Подтвержденный уровень сахара в крови
T	Блокировка зажигания
U	3-х колесный мотоцикл
V	Медицинское отклонение
W	Отказ от медицинских услуг внутри штата
X	Водительское удостоверение на управление грузовым автомобилем — без груза
Y	Ограничение до 14 пассажиров
Z	Водительское удостоверение на управление грузовым автомобилем — пневмогидравлическая система

Ограничения по состоянию здоровья

Отдел по медицинским вопросам, который рассматривают заявки на получение водительского удостоверения, в которых перечислены физические или психические состояния, и которые могут повлиять на способности водителя, могут налагать ограничения на управление транспортным средством, связанные с вашим текущим состоянием здоровья. Например, если вы пройдете проверку состояния зрения для получения водительского удостоверения, имея очки или контактные линзы, ваше водительское удостоверение будет выдано с ограничением «Корректирующие линзы» (кодовая буква V), то есть вы должны всегда носить корректирующие линзы во время управления транспортным средством. Если вам необходимо механическое вспомогательное средство или протез (адаптивное оборудование) для управления транспортным средством, отдел по медицинским вопросам выдаст вам водительское удостоверение с ограничениями управления транспортными средствами. Он рассматривает заявки на получение водительского удостоверения в каждом конкретном случае, и вам может потребоваться предоставить справку от врача для получения медицинского освидетельствования или специального оборудования, необходимого при управлении транспортными средствами.

Если у вас разовьется заболевание, влияющее на вашу способность управлять транспортным средством, вы должны сообщить об этом в Реестре транспортных средств. По медицинским вопросам звоните по номеру 857-368-8020.

Ограничения права управления транспортными средствами для младших операторов

Ограничения права управления транспортными средствами для младших операторов (кодовая буква I) добавляется к водительским удостоверениям всех операторов младше 18 лет. Полное описание Закона о младших операторах и ограничений в управлении транспортными средствами для операторов младше 18 лет см. в разделе Закон о водительском удостоверении младшего оператора ниже.

Закон о праве на владение водительским удостоверением младшего оператора

Любой водитель автомобиля или мотоциклист в возрасте от 16 1/2 до 18 лет считается младшим оператором. Закон о праве на владение водительским удостоверением младшего оператора содержит несколько требований и ограничений, которые существенно влияют на управление транспортным средством лицом, имеющим водительское удостоверение младшего оператора. Основная цель закона состоит в том, чтобы предоставить начинающим водителям возможности для развития хороших навыков вождения, которые включают избегание возможных отвлекающих факторов, вызванных друзьями младше 18 лет, которые присутствуют, когда водители находятся за рулем.

Требования для получения удостоверения младшего оператора

Претендент на получение водительского удостоверения в возрасте от 16 1/2 до 18 лет должен соответствовать нескольким требованиям для получения водительского удостоверения:

- Иметь действующие водительские права, выдаваемые обучающимся на протяжении не менее шести

месяцев подряд перед сдачей экзамена по вождению (любое временное лишение водительского удостоверения аннулирует водительские права, выдаваемые обучающимся, и шестимесячный срок начнется заново, когда временное лишение водительского удостоверения будет снято).

- Сохранять чистый водительский стаж не менее шести месяцев подряд перед сдачей экзамена по вождению.
- Успешно завершить утвержденную Реестром транспортных средств программу обучения и подготовки водителей, которая включает 30 часов занятий в классе, 12 часов обучения вождению автомобиля, и 6 часов наблюдения за управлением автомобиля другими студентами-водителями.
- Иметь не менее 40 дополнительных часов управления транспортным средством под присмотром, что подтверждается заверенной справкой, предоставленной кем-то из родителей или опекуном. Реестр транспортных средств может принять стаж 30 часов вождения под присмотром родителя или опекуна, если заявитель прошел программу развития навыков вождения.
- Родитель или опекун должен принять участие в двухчасовом обучении по программе обучения водителей (если он не участвовал в ней в течение последних пяти лет).
- Сдать выпускной экзамен, чтобы получить свидетельство об окончании автошколы и предоставить его в Реестр транспортных средств в электронном виде.

Ограничения права управления транспортными средствами для младших операторов

На всех младших операторов распространяются следующие ограничения:

- Вы не можете управлять транспортным средством в течение первых шести месяцев после получения водительского удостоверения младшего оператора, если в автомобиле находится лицо, которому **не исполнилось 18 лет** (кроме вас или ближайших родственников), за исключением случаев, когда вас сопровождает лицо, которому не менее 21 года, которое имеет не менее одного года водительского стажа, имеет действительное водительское удостоверение, выданное штатом Массачусетс или другим штатом, и занимает место рядом с вами.
- **Общее правило:** Ограничение по количеству пассажиров, которое применяется к вам как владельцу водительского удостоверения младшего оператора в возрасте до 18 лет, снимается по окончании шестимесячного периода (или периода, который распространяется на вас), или когда вы достигнете 18-летнего возраста, в зависимости от того, что наступит раньше.
- Шестимесячный период ограничения по количеству пассажиров временно прекращается во время любого временного лишения водительского удостоверения. После восстановления временного лишения водительского удостоверения, вам все равно придется переждать оставшуюся часть шестимесячного периода ограничения, существовавшего в начале периода временного лишения водительского удостоверения, если только вам еще не исполнилось 18 лет.

См. список штрафов и сборов, с которыми вы можете столкнуться за нарушение любого из этих ограничений в главе 3.

- Как владелец водительского удостоверения младшего оператора, вы не можете управлять автомобилем в период с 00:30 до 5:00, если вас не сопровождает один из ваших родителей или ваш законный опекун. Если будет обнаружено, что вы управляете автомобилем с нарушением этого ограничения, вам может быть предъявлено обвинение в управлении автомобилем без нужного удостоверения. Это считается уголовным нарушением.
Примечание. Закон гласит, что в период с 12:30 до 1:00 и с 4:00 до 5:00 правоохранительные органы применяют положения закона только в том случае, если младший оператор транспортного средства был законно остановлен за нарушение правил дорожного движения или какое-либо другое правонарушение. Это называется «вторичное правоприменение». Тем не менее, вам по-прежнему запрещено управлять транспортным средством без присутствия родителей.
- Если вы нарушите правило ограничения по количеству пассажиров или вождения в ночное время, вы будете лишены водительского удостоверения на 60 дней за первое нарушение, на 180 дней за второе нарушение, и на один год за последующие нарушения. В случае второго или последующего правонарушения вам также потребуется пройти курс переподготовки водителей. Закон требует, чтобы Реестр транспортных средств наложил временное лишение водительского удостоверения в дополнение к любому другому наказанию, штрафу, лишению, аннулированию или требованию,

которое может быть наложено в связи с нарушением, совершенным в то время, когда вы нарушили правило ограничения по количеству пассажиров или вождения в ночное время.

- Вы не можете управлять транспортным средством, для права управления которым требуется **водительское удостоверение на управление коммерческим транспортом**.
- Вы будете отстранены от управления транспортным средством на один год, если вам не исполнилось 18 лет, когда вы совершили определенные правонарушения, связанные с управлением транспортным средством в состоянии алкогольного или наркотического опьянения (на 180 дней, если вам от 18 до 21 года), **в дополнение к любому наказанию, наложенному судом или другим законом** (см. дополнительную информацию в разделе «*Временное или полное лишение водительского удостоверения*» в главе 3).
- Вы не имеете права на получение полноценного водительского удостоверения до тех пор, пока не завершится период временного лишения водительского удостоверения младшего оператора и вам не исполнится 18 лет.
- Вам грозит дополнительный срок дисквалификации на один год за первое нарушение, связанное с вождением в состоянии алкогольного или наркотического опьянения и на три года за последующее нарушение. За первое нарушение, связанное с превышением скорости вы получите временное лишение водительского удостоверения на 90 дней; за последующее нарушение вы получите временное лишение водительского удостоверения на один год.
- **Водителям, которым не исполнилось 18 лет, запрещено пользоваться мобильными электронными устройствами во время управления транспортным средством.** Единственным исключением является сообщение о чрезвычайной ситуации. Дополнительную информацию см. в разделе «*Закон о невнимательном вождении/использовании электронных устройств громкой связи во время управления транспортным средством*» главы 2.

Требования по проверке идентификационной информации

Федеральный закон о удостоверении личности REAL ID установил минимальные стандарты, которым штаты должны следовать при выдаче и производстве водительских удостоверений и удостоверений личности. С 7 мая 2025 года федеральное правительство будет требовать от физических лиц предъявлять водительское удостоверение или удостоверение личности, помеченное как удостоверение личности REAL ID, или другое удостоверение личности, приемлемое на федеральном уровне, для посадки на внутренние рейсы или входа на определенные федеральные здания. Посетите сайт [Mass.Gov/ID](https://www.mass.gov/id), чтобы получить актуальную информацию о удостоверении личности REAL ID в штате Массачусетс.

Чтобы подать заявку на получение водительских прав, выдаваемых обучающимся, водительского удостоверения или удостоверения личности, вы должны предоставить документы, удостоверяющие личность. Эти необходимые документы будут отличаться от удостоверения личности REAL ID и стандартной ID-карты, выданной штатом Массачусетс.

Все заявители на получение водительского удостоверения и удостоверения личности, выданного штатом Массачусетс должны предоставить следующее:

Водительское удостоверение REAL ID/удостоверение личности (действительно для федеральных целей)	Стандартное водительское удостоверение/ID-карта (недействительно для федеральных целей)
<ul style="list-style-type: none"> • 1 документ, подтверждающий ваше законное пребывание в США. • 2 документа, подтверждающих ваше проживание в Массачусетсе • 1 документ, подтверждающий ваш номер социального страхования ИЛИ уведомление об отказе в предоставлении номера социального страхования с паспортом нерезидента США, визой и формой I-94. 	<ul style="list-style-type: none"> • В зависимости от представленных документов, 1 или 2 документа, удостоверяющих вашу личность/дату рождения • 1 документ, подтверждающий ваше проживание в Массачусетсе • Требование к номеру социального страхования (ОДНО из следующего): <ul style="list-style-type: none"> • Номер социального страхования, который подтверждается в электронном виде Уведомление об отказе в выдаче номера социального страхования с паспортом нерезидента США, визой и формой I-94. • Affidavit об отсутствии номера социального страхования — разрешено только для определенных клиентов, предъявляющих определенные типы документов и • только для стандартного водительского удостоверения (НЕ для ID-карты, выданной штатом Массачусетс)

Документы, удостоверяющие личность, должны быть включены в список разрешенных документов, удостоверяющих личность (см. [Mass.Gov/ID](#)), и должны соответствовать записям Реестра транспортных средств. Вам может потребоваться предоставить требуемое удостоверение личности для каждого типа документа, на который вы подаете заявку, даже если у вас уже есть водительские права, выдаваемые обучающимся, водительское удостоверение или удостоверение личности, выданное штатом Массачусетс.

Все документы должны быть оригиналами, если не указано иное. Фотокопии не принимаются. Ламинированные документы также не принимаются.

Сэкономьте время, отправив заявку онлайн на сайте [Mass.Gov/RMV](#). Заполнение всей информации в заявке и предоставление документов поможет вам успешно завершить операцию.

Примечание 1. Иностранные дипломаты и другие должностные лица иностранных правительств, члены их семей и личные помощники/сотрудники, получившие водительское удостоверение, выданное Государственным департаментом США, не имеют права на получение водительского удостоверения, выданного штатом Массачусетс.

Примечание 2. Если ваша виза включает дополнительные формы, такие как F1 и F2 или M1 и M2, для обеих из которых требуется форма I-20, эта форма также должна быть представлена.

Требования к идентификационной информации могут быть изменены в любое время. Посетите сайт [Mass.Gov/ID](#) для получения самой последней информации.

Реестр инициирует электронные проверки большинства документов, удостоверяющих личность, в национальных и государственных базах данных. Этот процесс предоставляет ответы о достоверности обратно в Реестр транспортных средств в течение нескольких секунд для подавляющего большинства. Однако осуществления некоторых проверок может потребоваться дополнительное время или может понадобиться ручная проверка. Это не означает, что ваша операция была отклонена. Это просто означает, что информация, которая проверяется, недоступна и, чтобы ее получить, требуется дополнительное время. На это обычно требуется от трех до пяти рабочих дней, но в редких случаях может потребоваться до двадцати дней. Наш сотрудник по обслуживанию клиентов предоставит вам дополнительные инструкции.

Номер карты социального страхования и номер удостоверения

Вы должны соответствовать требованиям на получение номера карты социального страхования, чтобы подать заявку на получение любого разрешения, водительского удостоверения или удостоверения личности, включая замену или продление срока действия документа. Когда вы подаете заявку, Реестр попытается проверить номер карты социального страхования, который вы предоставляете, по компьютерным записям в Службе социального обеспечения. Если у вас нет номера карты социального страхования, вы можете подать заявку на его получение, позвонив по телефону 1-800-772-1213 или посетив сайт [SSA.Gov/ssnumber](#).

Если вы подали заявку на получение номера карты социального страхования в Службу социального обеспечения и получили отказ, вы должны предоставить письменное уведомление об отказе (срок которого не больше 60 дней), предоставленное вам Службой социального обеспечения, а также все следующие документы:

- Подтверждение вашего текущего статуса визы
- Запись о прибытии и возврате (форма I-94) (либо бумажная версия от Таможенной и пограничной службы США, либо распечатка электронной версии, загруженная с их веб-сайта: [CBP.Gov/i94](#))
- Ваш действующий паспорт нерезидента США

Если у вас нет номера социального страхования, и вы не можете подать заявку на его получение, вы можете предоставить *аффидевит об отсутствии номера социального страхования* и подать заявление на получение стандартного водительского удостоверения. Этот аффидевит применяется только для определенных типов документов, включенных в Закон о трудовой и семейной мобильности (см. [Mass.Gov/WFMA](#) для получения дополнительной информации).

Для получения информации о получении номера карты социального страхования позвоните по телефону 1-800-772-1213. Чтобы получить замену номера карты социального страхования, посетите сайт SSA.Gov.

Обжалование

Если ваше заявление отклонено, вы можете подать обжалование в течение десяти дней после получения письменного отказа от Реестра транспортных средств. Любое дополнительное время, необходимое для неофициального рассмотрения, не продлевает десятидневный срок. Официальное обжалование может быть подано только в Апелляционный совет по политике ответственности и обязательств по адресу, указанному ниже, с предоставлением чека или денежного перевода на сумму 50 долларов США.

Апелляционный совет по ответственности за управление транспортными средствами, Отдел страхования полисов и облигаций

1000 Washington Street, Suite 810, • Boston, MA 02118

617-521-7794 • State.Ma.US/DOI

Чтобы получить онлайн-форму для подачи обжалования на решение, принятое Реестром транспортных средств в Апелляционный совет отдела страхования, перейдите на сайт State.Ma.US/DOI и введите «форма обжалования» в поле поиска.

Подача заявки на получение водительского удостоверения

Вы должны получить водительские права, выдаваемые обучающимся, прежде чем вы сможете подать заявку на получение любого другого водительского удостоверения. Чтобы получить водительские права, выдаваемые обучающимся, вы должны заполнить заявление, предъявить удостоверение личности, заплатить пошлину, пройти проверку состояния зрения и сдать экзамен на получение водительских прав, выдаваемых обучающимся. Ваши водительские права, выдаваемые обучающимся, не становятся водительским удостоверением до тех пор, пока вы не сдадите экзамен по вождению и не оплатите все сборы за удостоверение. Если срок действия ваших водительских прав, выдаваемых обучающимся, истек, вы должны повторно сдать экзамен на получение водительских прав, выдаваемых обучающимся, и оплатить необходимые сборы.

Если вы являетесь новым резидентом штата Массачусетс и у вас есть водительское удостоверение, выданное за пределами штата, вы можете получить право преобразовать свое удостоверение без прохождения тестирования. Для получения информации о преобразовании водительских удостоверений и правилах использования иностранных водительских удостоверений посетите веб-сайт Mass.Gov/RMV.

Сэкономьте время, отправив заявку онлайн на сайте Mass.Gov/RMV. Заполнение всей информации в заявке и предоставление документов поможет вам успешно завершить операцию.

Обязательно посещайте официальный веб-сайт Реестра транспортных средств: Mass.Gov/RMV. Несколько похожих сторонних веб-сайтов заявляют, что предлагают услуги и информацию Реестра транспортных средств, но могут взимать дополнительную плату, и ваша личная и финансовая информация может оставаться незащищенной.

Получение водительских прав, выдаваемых обучающимся

Вам должно быть не менее 16 лет, чтобы подать заявку на получение водительских прав, выдаваемых обучающимся категории D или M. Экзамен на получение водительского удостоверения, который вы должны сдать, проводится с целью проверки вашего понимания законов штата Массачусетс о транспортном движении и методов безопасного вождения. Водительские права, выдаваемые обучающимся дают вам право управлять транспортным средством (в сопровождении водителя с наличием водительского удостоверения и не моложе 21 года), пока вы практикуете свои навыки вождения и готовитесь к экзамену по вождению. Водительские права, выдаваемые обучающимся действуют до двух лет.

При подаче заявления на получение водительских прав, выдаваемых обучающимся вы можете предварительно оплатить сборы за водительское удостоверение и за экзамен по вождению. Вы также можете использовать операцию «Оплата сборов за экзамен по вождению/или водительское удостоверение» на сайте Mass.Gov/RMV для оплаты этих сборов до или после сдачи экзамена по вождению. Если сборы были оплачены, ваше водительское удостоверение будет отправлено вам автоматически, и вам не нужно будет посещать сервисный центр Реестра транспортных средств после сдачи экзамена по вождению.

Для получения водительских прав, выдаваемых обучающимся, нужно выполнить следующие шаги:

1. Study all of the information contained in this manual.
2. Complete a learner's permit application, make a reservation to visit an RMV Service Center, and submit the application at the service center. This application can be completed online at Mass.Gov/RMV to save you time when you visit a service center. If you are under 18, you must have your parent or guardian sign your application.

In completing the application, you will be required to disclose whether you have a physical, mental, or medical condition or are taking any medications that might affect your ability to operate a motor vehicle.

3. Meet all of the RMV's identification requirements (visit Mass.Gov/ID for more information).
4. Pay a \$30 learner's permit exam fee, which covers the cost of your exam.
5. Have your photo-image and signature captured electronically.
6. Pass a vision test at the service center or submit an RMV vision screening certificate from your medical practitioner.
7. Pass a learner's permit exam based on information in this manual.

Экзамен на получение водительских прав, выдаваемых обучающимся можно сдать в сервисном центре при подаче заявления. Он также будет доступен в Интернете по адресу Mass.Gov/RMV после подачи заявления. Если вы сдали экзамен онлайн, но не можете распечатать водительские права, выдаваемые обучающимся, вы можете позвонить в контактный центр Реестра транспортных средств по телефону 857-368-8110. Реестр транспортных средств распечатает ваши водительские права, выдаваемые обучающимся и отправит их вам по почте в течение пяти-семи рабочих дней.

Водительские права, выдаваемые обучающимся — это документ, который предоставляет условные права на управление транспортным средством. Этот документ не предназначен для использования в качестве удостоверения личности для путешествий. Это означает, что большинство авиакомпаний, круизных лайнеров и т. д. не будут принимать его во время путешествий в качестве удостоверения личности с фотографией, выданного государством.

Процедура сдачи экзамена на получение водительских прав, выдаваемых обучающимся

Каждый экзамен на получение водительских прав, выдаваемых обучающимся состоит из 25 вопросов с несколькими вариантами ответов. Темы, затронутые на экзамене, включают правонарушения, связанные с вождением в состоянии алкогольного или наркотического опьянения, временном лишении водительского удостоверения и нарушения закона о праве на владение водительским удостоверением младшего оператора, а также правила дорожного движения и определение дорожных знаков. Чтобы сдать экзамен, вы должны правильно ответить на 18 вопросов в течение отведенного времени в 25 минут.

В сервисных центрах Реестра транспортных средств есть автоматизированные станции для проведения тестирования, которые представляют собой простые в использовании киоски с видеозэкраном, в которых используется компьютерная программа для визуального представления вопросов экзамена на получение водительских прав, выдаваемых обучающимся. Экзамен на получение водительских прав, выдаваемых обучающимся доступен на нескольких языках (для получения водительских прав, выдаваемых обучающимся категории D или M) через автоматизированные станции для проведения тестирования и онлайн. У вас есть около одной минуты, чтобы ответить на каждый вопрос. Экзамен на получение водительских прав, выдаваемых обучающимся также можно сдать онлайн на сайте Mass.Gov/RMV после посещения сервисного центра.

Вы должны изучить содержание этого руководства, чтобы успешно сдать экзамен на получение водительских прав, выдаваемых обучающимся

Руководство для водителя и другие справочные материалы запрещено использовать во время экзамена на получение водительского удостоверения и не допускаются в зону проведения тестирования. Вам также не разрешается носить или использовать любые электронные устройства (включая электронные оптические устройства), независимо от назначения устройства. Аудиоустройства или наушники нельзя использовать или носить, за исключением случаев, когда они используются для сдачи аудио-экзамена. Головные уборы также запрещены (за исключением медицинских или религиозных соображений).

Использование Руководства для водителя, других справочных материалов или электронных устройств во время экзамена на получение водительских прав, выдаваемых обучающимся считается мошенничеством.

Если вас поймут на списывании или попытке списывания на экзамене, вы провалите экзамен и будете подвергнуты дальнейшему расследованию. Если вы будете признаны виновными в мошенничестве, вам будет отказано в получении водительского удостоверения или водительских прав, выдаваемых обучающимся в течение 60 дней.

Тестирование на иностранном языке

Если английский не является вашим основным языком, вы можете попросить разрешение на сдачу экзамена на получение водительских прав, выдаваемых обучающимся на иностранном языке. В настоящее время Реестр транспортных средств предлагает тестирование на получение водительских прав, выдаваемых обучающимся категорий D и M на разных языках. Экзамен на получение водительских прав, выдаваемых обучающимся категорий A, B и C доступен только на английском языке.

Экзамен на получение водительских прав, выдаваемых обучающимся категорий D и M доступен на следующих языках:

Албанский • Арабский • Армянский • Бирманский • Камбоджийский (кхмерский) • Креольский Кабо-Верде Китайский (упрощенный) • Китайский (традиционный) • Фарси • Французский • Немецкий • Греческий • Гуджарати Гаитянский/креольский • Хинди • Венгерский • Итальянский • Японский • Кисуахили • Корейский • Лаосский • Пушту Польский • Португальский (Бразильский) • Русский • Сербохорватский (Латиница) • Сомалийский • Испанский Тагальский/Филиппинский • Тайский • Турецкий • Украинский • Урду • Вьетнамский

Аудио-тестирование

Вы можете сдать аудио-экзамен через автоматизированную станцию для проведения тестирования. Эта функция позволяет вам слышать автоматический голос, читающий вопросы теста и возможные ответы через наушники, подключенные к автоматизированной станции для проведения тестирования. Аудио-тестирование на получение удостоверения категории D и M доступно на всех перечисленных выше языках, и только на английском языке на получение водительского удостоверения на управление коммерческим транспортом (в соответствии с федеральным законодательством). Ограничение по времени во время сдачи аудио-экзамена на получение удостоверения категории D и M составляет 25 минут.

Любой желающий может пройти аудио-тестирование. Этот тип тестирования не нужно планировать заранее, и вам не нужно предоставлять какие-либо дополнительные документы, чтобы иметь право на участие в нем.

Если вы хотите использовать вариант аудио-тестирования, вам следует взять с собой наушники в сервисный центр Реестра транспортных средств. Каждая автоматизированная станция для проведения тестирования имеет разветвитель на дне машины с универсальным разъемом для наушников.

Альтернативные варианты сдачи экзамена

Если у вас когнитивная или физическая инвалидность, которая не позволяет вам сдать стандартный экзамен на получение водительских прав, выдаваемых обучающимся, вы можете запросить альтернативное продление по времени, письменный или устный экзамен. Чтобы запросить дополнительное время или письменный экзамен, вы должны согласовать это с менеджером сервисного центра Реестра транспортных средств при посещении сервисного центра.

Чтобы запросить индивидуальный устный экзамен, вам нужно позвонить по телефону 857-368- 8105 и оставить сообщение, в котором указать свое имя, номер телефона, особенности вашего запроса и центр обслуживания, в котором вы хотели бы сдать экзамен. Затем с вами свяжется сотрудник Реестра, который поможет вам запланировать дату экзамена.

Для использования варианта индивидуального устного экзамена вы должны предоставить менеджеру письменную документацию, подтверждающую характер вашей инвалидности. Это может быть письмо от врача или социального работника, индивидуальный план обучения или письмо из школы на официальном бланке. Вам также потребуется предоставить все необходимые документы, удостоверяющие личность (для получения дополнительной информации посетите сайт Mass.Gov/ID).

Индивидуальный устный экзамен проводится только в том случае, если он был запланирован заранее по телефону, указанному выше. Продление по времени или письменный экзамен не нужно планировать заранее и не требуются предоставление дополнительной документации. Для получения актуальной информации об услугах устного или письменного перевода на экзаменах на иностранный язык посетите веб-сайт Mass.Gov/RMV.

Управление транспортным средством с наличием водительских прав, выдаваемых обучающимся

Вы должны иметь при себе водительские права, выдаваемые обучающимся каждый раз, когда садитесь за руль, пока не получите водительское удостоверение младшего оператора или полноценное водительское удостоверение.

Водительское удостоверение, выдаваемое обучающимся категории D позволяет управлять легковым транспортным средством со следующими ограничениями:

- Вас должен сопровождать опытный водитель, занимающий пассажирское сиденье рядом с вами, в возрасте не моложе 21 года, с действительным водительским удостоверением, выданными штатом Массачусетс или другим штатом, и со стажем вождения не менее одного года.
- Если вам не исполнилось 18 лет, вы не можете управлять автомобилем в период с 00:00 до 05:00 без сопровождения родителя или законного опекуна, имеющего действующее водительское удостоверение со стажем вождения не менее одного года.

Водительское удостоверение, выдаваемое обучающимся категории M позволяет управлять мотоциклом со следующими ограничениями:

- Вы не можете перевозить пассажиров.
- Вы можете управлять транспортным средством только в светлое время суток (между восходом и заходом солнца).
- Вы должны носить стандартный шлем US DOT.
- Вы должны носить очки, защитные очки или защитную маску для лица, если мотоцикл, которым вы управляете, не имеет ветрового стекла или экрана.

Наличие водительских прав, выдаваемых обучающимся категории D или M, дает вам право управлять транспортными средствами в другом штате, если это не нарушает законы этого штата.

Список штрафов и сборов, с которыми вы столкнетесь за нарушение любого из этих ограничений см. в главе 3.

Курсы вождения

Реестр транспортных требует, чтобы водители в возрасте до 18 лет брали профессиональные уроки вождения в местной средней школе или автошколе. Профессиональное обучение вождению может помочь вам стать более опытным и знающим водителем, а также повысить ваши шансы на сдачу экзамена по вождению на получение водительского удостоверения категории D или M с первой попытки. Еще одним преимуществом обучения вождению в автошколе является возможность использовать школьный автомобиль для сдачи экзамена по вождению и школьного инструктора в качестве спонсора экзамена.

Все профессиональные школы вождения в Массачусетсе, включая государственные и частные средние школы, должны иметь лицензию и контролироваться Реестром транспортных средств. Дополнительную информацию можно найти на сайте Mass.Gov/RMV.

Вы также можете получить информацию об обучении вождению, обратившись в местную среднюю школу.

Если вы сомневаетесь в полномочиях автошколы, попросите показать свидетельство, выданное Реестром транспортных средств.

Чтобы подать заявку на получение водительских прав категории D или M, когда вам от 16 1/2 до 18 лет, вы должны пройти программу обучения в автошколе, сдать выпускной экзамен и предоставить в Реестр транспортных средств свидетельство об окончании автошколы в электронном виде, выданное автошколой или средней школой с лицензией, одобренной Реестром транспортных средств. Тот факт, что вы выполнили это требование, будет указан в вашей записи в Реестре транспортных средств во время сдачи экзамена по вождению.

Вы также должны пройти 40 часов вождения под наблюдением (30 часов, если вы прошли программу развития навыков вождения), а ваш родитель или опекун должен принять участие в двухчасовой учебной программе обучения вождению (если он/она не посещали ее в течение последних пяти лет).

Отдел сертификации водителей, Реестр транспортных средств почтовый ящик 55889, Бостон, Массачусетс 02205-5889

Если вы недавно переехали в Массачусетс и уже прошли программу обучения водителей в другом штате, вы должны заполнить *Заявление на преобразование свидетельства об окончании автошколы, выданное за пределами штата* (доступно на сайте Mass.Gov/RMV) и следовать правилам подачи заявления. Будет проведена проверка в реестре государства, которое первоначально выдало вам водительское удостоверение. Если требования другого штата соответствуют требованиям штата Массачусетс или превышают их, новое свидетельство об окончании автошколы будет отправлено в Реестр транспортных средств в электронном виде. Как только это будет сделано, вы можете записаться на сдачу экзамена по вождению.

Чтобы преобразовать свидетельство об окончании автошколы, выданное за пределами штата, пройденная вами программа должна соответствовать или превышать минимальные требования штата Массачусетс для теоретических и практических знаний. Если у вас есть какие-либо вопросы, позвоните в Реестр транспортных средств по телефону 857-368-8110.

Сдача экзамена по вождению

Следующим шагом к получению водительского удостоверения, выданного штатом Массачусетс является сдача экзамена по вождению с экзаменатором Реестра транспортных средств. Независимо от того, подаете ли вы заявку на получение своего первого водительского удостоверения или выполняете преобразование водительского удостоверения, требующее сдачи экзамена по вождению, у вас должны быть водительские права, выдаваемые обучающимся, чтобы иметь возможность пройти тестирование. Процедуры сдачи экзамена по вождению описаны на следующих страницах.

Если вы получаете водительское удостоверение на управление мотоциклом или добавляете категорию на управление мотоциклом к своему водительскому удостоверению, выданному штатом Массачусетс, вам не нужно сдавать экзамен по вождению, если вы успешно завершили программу обучения водителей штата Массачусетс, одобренную Реестром транспортных средств.

Для получения водительского удостоверения категории D не разрешается делать более шести попыток сдать экзамен по вождению в течение 12 месяцев. Для получения водительского удостоверения категории M, если вы не сдадите экзамен по вождению после двух попыток, вы должны повторно успешно пройти курс обучения водителей, прежде чем вы сможете сделать еще одну попытку.

Планирование даты сдачи экзамена по вождению

Лучший способ запланировать, отменить или перенести дату сдачи экзамена по вождению — сделать это онлайн на сайте Mass.Gov/RMV. Вы также можете позвонить в контактный центр Реестра транспортных средств. При отмене или переносе даты с уведомлением более чем за 72 часа дополнительная плата не взимается.

Для получения актуальной информации об услугах устного или письменного перевода при сдаче экзаменов по вождению посетите веб-сайт Mass.Gov/RMV. Информацию о сдаче экзамена по управлению транспортными средствами с устройствами блокировки зажигания см. в разделе «*Транспортные средства с устройствами блокировки зажигания*» в главе 3.

Если вы не сдали экзамен по вождению или не явились на экзамен, вы должны подождать не менее 14 дней, прежде чем иметь возможность сдать экзамен.

График сдачи экзаменов по вождению очень плотный, поэтому вы должны прибыть на место сдачи экзамена вовремя. Если вы опоздаете на назначенную встречу, вы не будете иметь возможности сдать экзамен и вам придется оплатить сбор за сдачу экзамена по вождению.

Все сборы должны быть оплачены до того, как вы сможете запланировать дату сдачи экзамена.

Программа обучения водителей штата Массачусетс

Программа обучения водителей штата Массачусетс предназначена для сокращения числа смертельных случаев и травм, связанных с авариями через мотоциклистов, за счет расширения доступности учебных курсов, утвержденных Фондом безопасного вождения мотоциклов, для мотоциклистов, а также для повышения осведомленности и обучения как водителей автомобилей, так и других водителей. Если вы успешно прошли курс программы обучения водителей штата Массачусетс, вам не нужно сдавать экзамен по вождению, который проводится Реестром транспортных средств на получение удостоверения категории М.

Если вам меньше 18 лет, для получения водительского удостоверения категории М требуется прохождение базового курса программы обучения водителей штата Массачусетс. Также необходимо иметь водительское удостоверение.

Чтобы получить информацию о курсах для мотоциклистов, как для начинающих, так и для опытных водителей, позвоните по телефону 857-368-2903 или посетите веб-сайт Mass.Gov/RMV.

У Реестре транспортных средств есть руководство по эксплуатации мотоциклов. Это руководство посвящено исключительно эксплуатации мотоциклов и доступно в Интернете по адресу Mass.Gov/RMV. Изучите это руководство, если вы хотите получить водительские права, выдаваемые обучающимся, категории М или добавить категорию на право вождения мотоцикла к своему удостоверению категории D.

Политика отмены и сборов

Сдача экзамена по вождению будет автоматически отменена, когда губернатор объявит чрезвычайное положение. Если губернатор объявит чрезвычайное положение в определенном регионе, отменяется только сдача экзамена по вождению в этом регионе. Экзаменаторы также могут отменить сдачу экзамена по вождению, если погодные условия считаются небезопасными. Чтобы определить, был ли ваш экзамен по вождению отменен, посетите веб-сайт Mass.Gov/RMV для того, чтобы проверить опубликованные уведомления или позвоните в контактный центр Реестра транспортных средств. В любом из предыдущих случаев вы можете назначить новую дату сдачи экзамена по вождению без дополнительной платы. Тем не менее, с вас будет взиматься плата за сдачу экзамена по вождению, если вы...

- Не сдали экзамен
- Не готовы к экзамену
- Вам отказали в тестировании, потому что ваш автомобиль не прошел проверку экзаменатором
- Вы не привели квалифицированного спонсора
- Не явились или опоздали на экзамен
- Отменили или перенесли экзамен, уведомив об этом менее чем за 72 часа.

Отказ в сдаче экзамена по вождению

Экзаменаторы могут отказать вам в сдаче экзамена по вождению по следующим причинам:

- Вы или ваш спонсор проявляете признаки алкогольного или наркотического опьянения.
- От вас или вашего спонсора исходит запах алкоголя или марихуаны, в том числе от одежды или внутри автомобиля.
- В автомобиле находятся несовершеннолетние дети, младенцы или животные, и их нельзя оставлять без присмотра в сервисном центре. На территорию допускаются только обученные служебные животные, но не домашние питомцы.

Перейдите на эту страницу, чтобы подготовиться к экзамену по вождению: www.mass.gov/guides/road-test-information

В день сдачи экзамена по вождению на получение водительского удостоверения категории D вы должны выполнить несколько требований:

1. Заполнить заявление о сдаче экзамена по вождению и попросить кого-то из ваших родителей или опекуна заполнить раздел согласия родителей, если вам еще не исполнилось 18 лет.

При заполнении заявки на сдачу экзамена по вождению вы должны будете указать, есть ли у вас физическое, психическое или клиническое состояние или вы принимаете какие-либо лекарства, которые могут повлиять на вашу способность управлять автомобилем. Если вы это сделаете, перед сдачей экзамена по вождению вы должны предоставить медицинское разрешение от своего врача. Экзаменатор рассмотрит ваше заявление, и либо одобрит его, либо направит в медицинский отдел для надлежащего рассмотрения вашей заявки.

2. Иметь при себе распечатанные водительские права, выдаваемые обучающимся.
3. Пригласить квалифицированного спонсора (см. раздел «Требования к спонсору»). Спонсор должен иметь при себе действующее водительское удостоверение.

Примечание. Спонсор не требуется для сдачи экзамена по вождению на получение водительского удостоверения категории M.

4. Предоставить приемлемое, должным образом оборудованное, официально зарегистрированное транспортное средство (с регистрационным удостоверением) для использования во время сдачи экзамена по вождению (см. раздел «Требования к легковому транспортному средству»).

Если вам еще не исполнилось 18 лет, вы должны сохранять чистый водительский стаж в течение шести месяцев подряд, непосредственно предшествующих дате подачи заявки на сдачу экзамена. Вы не сможете пройти тест, если...

- Сталкивались с какими-либо инцидентами, за которые взимается дополнительная плата (например, аварии по вашей вине, нарушения правил дорожного движения) в соответствии с законодательством штата Массачусетс или законодательством другого штата.
- Вас временно лишили водительских прав, выдаваемых обучающимся за совершение нарушений правил дорожного движения, связанных с употреблением наркотиков или алкоголя.
- Вы были осуждены за нарушение каких-либо законов, связанных с наркотиками или алкоголем, в Массачусетсе или другом штате.

Примечание. Даже если у вас был чистый водительский стаж в течение шести месяцев подряд, непосредственно предшествовавший дате, когда вы впервые записались на экзамен по вождению, если Реестр транспортных средств получит уведомление о событии, которое приведет к прерыванию шестимесячного периода вождения без происшествий между датой подачи заявления на сдачу экзамена по вождению и датой сдачи экзамена, вы не будете допущены к экзамену по вождению в назначенное время. Должен быть установлен новый чистый водительский стаж не менее шести месяцев, если только вам не исполнилось 18 лет до этого времени.

Для сдачи экзамена по вождению на получение водительского удостоверения категории M вы должны принести свои распечатанные водительские права, выдаваемые обучающимся, заполненную форму заявления на получение удостоверения и должным образом оборудованный, официально зарегистрированный мотоцикл, но вы не обязаны брать с собой спонсора. Если вам меньше 18 лет, вы не имеете права на сдачу экзамена по вождению на получение водительского удостоверения категории M и должны пройти базовый курс обучения водителей штата Массачусетс, чтобы получить удостоверение категории M.

Требования к спонсору

Для получения водительского удостоверения категории D, включая водительское удостоверение младшего оператора, вам потребуется спонсор для сдачи экзамена по вождению, даже если у вас есть действительное иностранное водительское удостоверение. Когда вы придете на место проведения экзамена по вождению, вас должен сопровождать лицензированный оператор, который...

- Имеет не менее 21 года
- Имеет как минимум один год водительского стажа
- Имеет действующее водительское удостоверение, выданное его родным штатом. Владельцы иностранных водительских удостоверений не имеют права быть спонсорами.

Операторам не разрешается быть спонсором более трех разных заявителей в течение одного года без одобрения Реестра транспортных средств.

Без сопровождения спонсора, вам не будет разрешено сдавать экзамен по вождению на получение водительского удостоверения категории D.

Требования к легковым автомобилям

Автомобиль, который вы планируете использовать для сдачи экзамена по вождению, должен соответствовать всем требованиям, изложенным в этом разделе.

Как правило, автомобиль, который вы планируете использовать для сдачи экзамена по вождению на получение водительского удостоверения категории D, должен быть безопасным и находиться в хорошем рабочем состоянии. Вы должны предъявить экзаменатору регистрацию транспортного средства, и транспортное средство должно быть должным образом осмотрено. Сдача экзамена будет отменена, если экзаменатор сочтет, что ваш автомобиль небезопасен. Помимо безопасности, ваш автомобиль должен иметь следующие функции:

- Достаточное количество сидячих мест, чтобы экзаменатор мог сидеть рядом с вами, а ваш спонсор мог сидеть на заднем сиденье позади места водителя. Вы не можете использовать транспортное средство, в котором нет места для вашего спонсора. Спонсоры не могут сидеть в кузове двухместного пикапа.
- В автомобиле должен быть стояночный тормоз, чтобы экзаменатор мог совершить аварийную остановку в случае потребности. Каждый экзаменатор должен определить, будет ли автомобиль оснащен стояночным тормозом на случай экстренной ситуации. Чтобы гарантировать, что доступ к тормозу не будет проблемой, вы должны привести на экзамен автомобиль с центральным стояночным тормозом. Если у вас есть какие-либо вопросы о приемлемости транспортного средства, вам следует доставить его в место проведения экзаменов по вождению за один рабочий день до запланированного испытания.

Если вам не позволили сдать экзамен по вождению только потому, что экзаменатор определил, что он не может получить доступ к тормозной системе, с вас не будет взиматься плата за запланированный экзамен по вождению.

Транспортные средства для обучения вождению должны иметь второй ножной тормоз для инструкторов или экзаменаторов и должны иметь соответствующие знаки.

В некоторых более крупных транспортных средствах, таких как некоторые минивэны, стояночный тормоз находится слишком далеко от экзаменатора и к нему не легко достаться в экстренной ситуации. Эти автомобили не подходят для использования во время сдачи экзамена по вождению и могут быть отклонены экзаменатором.

- Если ваш автомобиль, который вы собираетесь использовать для сдачи экзамена по вождению, зарегистрирован за пределами штата, вы должны предъявить экзаменатору подтверждение страхового покрытия, равного минимальным ограничениям штата Массачусетс, которые составляют 20 000/40 000 долларов за телесные повреждения и 5 000 долларов США за материальный ущерб. Полис или сертификат, в котором перечислены лимиты покрытия, служит доказательством страхования транспортного средства.
- Если вы арендуете автомобиль, который используете для сдачи экзамена по вождению, вы должны предъявить экзаменатору договор аренды и письмо от компании по аренде на ее фирменном бланке, разрешающее вам и вашему спонсору использовать автомобиль для сдачи экзамена по вождению. Вы не обязаны предоставлять эту информацию для арендованных транспортных средств.

Транспортное средство нельзя использовать для сдачи экзамена по вождению, если одна из его шин была заменена на запасную шину ограниченного использования.

Правила проведения экзаменов по вождению с использованием автомобилей с дилерскими, сельскохозяйственными и ремонтными табличками

Вы не можете сдать экзамен по вождению используя легковой автомобиль, зарегистрирован под номерным знаком «дилера», если вы не можете доказать, к удовлетворению экзаменатора, что вы являетесь дилером, или законным партнером дилера, или продавцом, работающим в дилерском центре. Транспортное средство с номерным знаком фермера может быть использовано, если это приемлемо для экзаменатора, но только в том случае, если заявитель может доказать, к удовлетворению экзаменатора, что заявитель является членом семьи или работником фермера. При наличии таблички фермы транспортное средство не может быть легковым, но может быть пикапом с приемлемым задним сиденьем для спонсора. Вас не допустят к экзамену по вождению на автомобиле с ремонтным номером.

Процедуры сдачи экзаменов по вождению на легковых автомобилях

Видеозаписи экзаменов по вождению доступны в Интернете на сайте Mass.Gov/RMV в разделе «Экзамены по вождению». Эти видеоролики помогут вам подготовиться к экзамену по вождению и покажут, чего ожидать во время экзамена.

Вы должны прибыть на экзамен по вождению примерно на 15 минут раньше назначенного времени. Если вы опоздаете, вы не сможете сдать экзамен по вождению.

Перед экзаменом по вождению экзаменатор Реестра транспортных средств проверит ваш автомобиль, чтобы убедиться, что он правильно зарегистрирован, что все оборудование находится в хорошем рабочем состоянии, и что автомобиль обеспечивает безопасное, подходящее и чистое сиденье для экзаменатора, а также легкий доступ к тормозу.

Во время сдачи экзамена по вождению на получение водительского удостоверения категории D вы должны доказать, что обладаете навыками и способностями, необходимыми для управления большинством частных легковых автомобилей, небольших грузовиков, фургонов и внедорожников. Большинство новых автомобилей оснащены «специальными функциями», такими как датчики заднего хода, камеры заднего вида, автоматическая параллельная парковка и независимая система с GPS-управлением. Эти функции существенно помогают водителю с определенными навыками вождения, парковки или заднего хода. Эти устройства не нужно отключать. Тем не менее, будут проверять ваши навыки и способности вождения, не полагаясь только на эти специализированные функции. Если в транспортном средстве установлено необходимое адаптивное оборудование через законно подтвержденное клиническое состояние, или если вам необходимо использовать специальные функции, в вашем водительском удостоверении будет добавлено ограничение «механическая/программная помощь». После того, как экзаменатор осмотрит и одобрит транспортное средство, начнется этап сдачи экзамена по вождению. Во время сдачи экзамена

находиться в автомобиле разрешено только вам, экзаменатору и вашему спонсору. Экзаменатор сядет на место рядом с вами; ваш спонсор должен сидеть на месте позади вас. **Детям и домашним животным не разрешено садиться в автомобиль во время сдачи экзамена по вождению.**

В транспортное средство допускаются обученные служебные животные, но не домашние питомцы.

В транспортное средство также может быть допущен переводчик. Вам и вашему спонсору/переводчику не разрешается разговаривать без разрешения экзаменатора.

Цель экзаменатора – наблюдать за вашими навыками вождения. Во время сдачи экзамена по вождению вы должны быть готовы продемонстрировать свою способность...

- Использовать сигналы рукой
- Запускать двигатель
- Заводить и останавливать автомобиль
- Делать параллельную парковку
- Движение задним ходом автомобиля примерно 50 футов
- Делать левые и правые повороты
- Запускать, останавливать и поворачивать автомобиль на холме

- Разворачиваться между бордюрами (трехточечный поворот)
- Входить и выходить из перекрестков
- Распознавать и соблюдать дорожные знаки, светофоры и сигналы, а также другие правила дорожного движения.
- Хорошо чувствовать автомобиль

В дополнение к оценке ваших общих навыков вождения, экзаменатор отметит, насколько хорошо вы следуете общим правилам хорошего вождения, в том числе...

- Соблюдение правильной позы за рулем и правильной позиции рук на руле
- Движение по правильной полосе, внимательность и правильное сигнализирование перед перестроением
- Сохранение достаточной дистанции между своим автомобилем и автомобилем впереди
- Движение с безопасной скоростью, чтобы соблюдать ограничения скорости и меняющиеся условия движения
- Правильное уступление дороги
- Понимание своих действий и особенно действий других водителей.

У Реестре транспортных средств доступно руководство по эксплуатации мотоцикла. Это руководство посвящено исключительно эксплуатации мотоциклов и доступно только в Интернете на веб-сайте Mass.Gov/RMV. Ознакомьтесь с важной информацией, необходимой для получения водительского удостоверения на управление мотоциклом и безопасного вождения.

Правила сдачи экзамена по вождению для глухих и слабослышащих

Если вы глухой или слабослышащий, вы можете записаться на экзамен по вождению, позвонив по телефону 1-877-RMV-TTDD (1-877-768-8833). Опишите свой запрос, место, где вы хотели бы сдать экзамен по вождению, и укажите свой номер телефона, адрес проживания и адрес электронной почты. Отдел выдачи водительских прав свяжется с вами, чтобы назначить дату сдачи экзамена. Как только будет определена дата, они свяжутся с Комиссией по делам глухих и слабослышащих, чтобы договориться о переводчике.

Перед началом экзамена по вождению экзаменатор объяснит элементы тестирования и общения во время сдачи экзамена. Вам и переводчику также будет предоставлено письменное описание экзамена по вождению и необходимые элементы для ознакомления перед началом экзамена.

Если у вас возникнут какие-либо вопросы во время экзамена по вождению, вам будет разрешено съехать на обочину (когда это будет безопасно) и поговорить с экзаменатором.

Для получения актуальной информации об услугах устного или письменного перевода во время сдачи дорожных экзаменов посетите веб-сайт Mass.Gov/RMV.

Распространенные причины провала экзамена по вождению

- Вы вели машину так, что это могло привести к аварии, или так, как экзаменатор счел опасным.
- Вы нарушили закон, правило или положение об автотранспортных средствах.
- Вы продемонстрировали отсутствие опыта безопасного вождения автомобиля.
- Вы отказались следовать или вели машину вопреки инструкциям экзаменатора.
- Вы не знали сигналов рукой (см. стр. 77).
- Вы виноваты в столкновении с другим автомобилем, пешеходом или объектом.

Примечание. Реестр транспортных средств придерживается политики нулевой терпимости к насильственному или оскорбительному поведению со стороны заявителей и спонсоров дорожных испытаний.

Получение нового водительского удостоверения

Чтобы избежать посещения сервисного центра Реестра транспортных средств после сдачи экзамена по вождению, вы можете либо оплатить сборы за экзамен по вождению и водительское удостоверение во время подачи заявления на сдачу экзамена по вождению, либо оплатить онлайн в [Mass.Gov/RMV](https://www.mass.gov/RMV) с помощью функции «Заплатить за сдачу экзамена по вождению/или получение водительского удостоверения».

Если вы сдали экзамен по вождению, внесли предоплату за водительское удостоверение и не имеете невыполненных обязательств, экзаменатор простампует ваши водительские права, выдаваемые обучающимся, и они станут временным удостоверением, действительным до 60 дней (если срок действия водительских прав, выдаваемых обучающимся не истечет до этого времени). Реестр транспортных средств изготовит ваше новое водительское удостоверение с фотоизображением и отправит его вам по почте. Если вам больше 20 лет, но у вас все еще есть фотография, сделанная в возрасте до 20 лет, вам нужно будет посетить сервисный центр для получения водительского удостоверения.

Если вы сдали экзамен по вождению и не внесли предоплату за водительское удостоверение, в течение 60 дней вы должны либо сделать оплату онлайн, либо сделать предварительный заказ, чтобы получить водительские права, выдаваемые обучающимся с указанием результатов экзамена по вождению в сервисный центр. Обратите внимание, однако, что если вы платите онлайн и не посещаете сервисный центр, вы не сможете получить водительские права, выдаваемые обучающимся (Примечание. Если вы не сделаете оплату в течение 60 дней после сдачи экзамена по вождению, вам может потребоваться пересдать экзамен за свой счет).

Если ваше постоянно водительское удостоверение не придет по почте в течение 30 дней, позвоните в контакт-центр Реестра транспортных средств.

Всякий раз, когда вы управляете автомобилем в штате Массачусетс, закон требует, чтобы вы имели действующее водительское удостоверение при себе или в пределах досягаемости внутри вашего автомобиля.

Водительское удостоверение, выданное штатом Массачусетс изготавливаются в безопасном месте и обычно отправляются вам по почте в течение 10–14 рабочих дней после посещения сервисного центра Реестра транспортных средств.

В сервисном центре вы получите квитанцию, которая служит временным удостоверением и подтверждает наличие водительского удостоверения на время изготовления постоянного удостоверения. Квитанция не действительна для идентификации. Это означает, что большинство авиакомпаний, круизных лайнеров и т. д. не будут принимать ее в качестве государственного удостоверения личности с фотографией во время путешествий.

Преобразование водительского удостоверения из другой юрисдикции

Преобразование водительского удостоверения младшего оператора

Преобразование водительского удостоверения младшего оператора требует, чтобы вы могли предоставить заверенную копию вашего водительского стажа из штата, который вы покидаете, в дополнение к требованиям Реестра транспортных средств к идентификации (для получения дополнительной информации посетите сайт [Mass.Gov/ID](https://www.mass.gov/ID)). Вы также должны иметь свидетельство об окончании автошколы, выданное штатом Массачусетс в электронном виде, хранящееся в Реестре транспортных средств (см. раздел «*Обучение водителей*»), и вы должны зарегистрировать дополнительные 40 часов вождения под наблюдением (30 часов, если вы прошли программу повышения квалификации водителя), как указано в сертифицированном заявлении, которое предоставляется кем-то из родителей или опекуном.

На вас распространяются все положения закона о водительском удостоверении младшего оператора штата Массачусетс (см. раздел «Закон о водительском удостоверении младшего оператора») Единственным исключением является период времени, в течение которого на вас будет распространяться ограничение по количеству пассажиров, которое зависит от вашего водительского стажа. Если в ваших записях указано, что у вас было действующее водительское удостоверение в течение полных шести месяцев без лишения удостоверения, вы не будете подпадать под ограничение по количеству пассажиров.

Чтобы преобразовать свидетельство об окончании автошколы, выданное за пределами штата, пройденная вами программа должна соответствовать или превышать минимальные требования штата Массачусетс для обучения в автошколе. Если у вас есть какие-либо вопросы, позвоните в контактный центр Реестра транспортных средств.

Преобразование водительских прав, выдаваемых обучающимся

Водительские права, выдаваемые обучающимся категории D и M могут быть преобразованы в эквивалентный документ, выдан штатом Массачусетс, если вы соответствуете требованиям Реестра транспортных средств к идентификации (для получения дополнительной информации посетите сайт Mass.Gov/ID). Чтобы иметь право на преобразование, вы должны предъявить действующее разрешение на выезд за пределы штата, выданное менее двух лет назад. Вы также должны предоставить личное дело водителя (срок действия которого не больше 30 дней).

Если вам не исполнилось 18 лет, ваш родитель или опекун должен подписать заявление на получение разрешения. Вам не нужно будет сдавать экзамен на получение водительских прав, выдаваемых обучающимся; однако вам нужно будет оплатить соответствующий сбор. Преобразованное водительских прав, выдаваемых обучающимся будет датировано, чтобы отразить дату выдачи первоначального документа и чтобы соответствовать требованию о шестимесячном опыте вождения для заявителей моложе 18 лет.

Срок действия водительских прав, выдаваемых обучающимся, выданных штатом Массачусетс, истекает через два года с измененной даты выдачи или, для заявителей с удостоверением REAL ID, в конце разрешенного пребывания в США (в зависимости от того, что наступит раньше).

Преобразования водительского удостоверения, выданного на территории США, Канады или Мексики

При преобразовании водительских прав, выдаваемых обучающимся или водительского удостоверения, выданного одной из 14 территорий США, Канады или Мексики вы должны соответствовать требованиям к идентификации Реестра транспортных средств. Вы должны предоставить оригинал сертифицированного водительского удостоверения, выданного вашей страной или страной проживания. Личное дело водителя должны быть действительно не больше чем 30 дней. См. сайт Mass.Gov/RMV для ознакомления с политикой перевода документов на иностранных языках.

Для 14 территорий США, Канады и Мексики требуется оригинал заверенного личного дела водителя, поскольку личное дело водителя в этих юрисдикциях недоступно для электронной проверки Реестром транспортных средств через Систему записи проблемных водителей.

14 территорий США состоят из следующих частей:

Американское Самоа • Остров Бейкер • Гуам • Остров Хауленд • Остров Джарвис • Атолл Джонстон • Риф Кингман • Острова Мидуэй • Остров Навасса • Северные Марианские острова • Атолл Пальмира • Пуэрто-Рико • Виргинские острова США • Острова Уэйк

Источник - Книга мировых фактов (U.S. CIA-2004)

Свидетельство о рождении, выдано Пуэрто-Рико будет принято для идентификации только в том случае, если оно было выдано 1 июля 2010 г. или позднее. Для получения дополнительной информации о законе о свидетельстве о рождении, выданном Пуэрто-Рико посетите веб-сайт Федерального управления по делам Пуэрто-Рико.

Регистрация избирателей

Если вы являетесь гражданином США и имеете законное право голоса, ваша информация будет отправлена в соответствующий избирательный орган, когда вы будете проводить операции с водительскими правами, выдаваемыми обучающимся, водительским удостоверением или удостоверением личности. Эта информация будет использоваться для регистрации вас для голосования или обновления вашей текущей регистрации избирателя.

Вы получите квитанцию и информацию об избирателе по почте от сотрудников избирательных комиссий. Эта рассылка будет содержать информацию о вступлении в политическую партию. Это также позволит вам отказаться от регистрации для голосования.

Вы должны быть гражданином США и быть не моложе 16 лет, чтобы зарегистрироваться для голосования. Вам должно быть не менее 18 лет, чтобы иметь право голоса.

Если вы зарегистрированы для голосования и изменили свой адрес, ваша информация будет отправлена сначала к Государственному секретарю Центрального реестра избирателей, а затем в ваш местный избирательный офис, который отправит вам уведомление о подтверждении по почте.

Для получения дополнительной информации о регистрации для голосования или избирательном процессе позвоните на линию по телефону 1-800-462-VOTE или 617-727-2828.

Индикатор ветерана

Если вы являетесь ветераном Вооруженных сил США и были демобилизованы с честью, вы можете выбрать, чтобы слово «Ветеран» было напечатано на вашем водительском удостоверении или удостоверении личности. Индикатор ветерана Вооруженных сил может быть добавлен при подаче заявления, продлении или заказе дубликата водительских прав, выдаваемых обучающимся, водительского удостоверения или удостоверения личности. Дополнительная плата за индикатор ветерана не взимается. Если ваша лицензия или удостоверение личности не подлежат продлению, вы можете бесплатно получить дубликат с индикатором ветерана.

Для других операций применяются обычные комиссионные сборы. Один из следующих документов должен быть представлен в качестве доказательства почетного увольнения лично в сервисном центре Реестра транспортных средств:

- DD-214, указывающий на почетное увольнение.
- DD-215, указывающий на почетное увольнение.
- Форма почетного увольнения

Информация в форме должна быть напечатана (не написана от руки).

Программа донорства органов и тканей

Каждый день 17 человек в США умирают в ожидании трансплантации органов. В настоящее время в США более 120 000 пациентов ожидают пересадки органов. Тысячи других ожидают трансплантации тканей.

Когда вы подаете заявление на получение водительского удостоверения или удостоверения личности, выданного штатом Массачусетс, у вас будет возможность стать донором органов и тканей. Зарегистрировавшись в качестве донора органов и тканей в Реестре транспортных средств, вы будете внесены в Реестр доноров штата Массачусетс, что является законным согласием на донорство. Однако вы также должны сообщить своей семье и друзьям о своем решении стать донором, чтобы они знали о вашем решении стать донором органов и тканей.

Вы можете зарегистрироваться в качестве донора органов или изменить свой статус донора органов в любое время на сайте Mass.Gov/RMV.

Даже если вы в настоящее время являетесь зарегистрированным донором, вам все равно необходимо ответить «да» на один вопрос формы продления срока действия водительского удостоверения или удостоверения личности, чтобы оставаться в реестре доноров.

Если у вас есть какие-либо вопросы, пожалуйста, свяжитесь с одной из перечисленных ниже организаций доноров органов.

Для получения дополнительной информации о донорстве органов и тканей посетите веб-сайт neds.org или unos.org.

Позвоните в Банк органов Новой Англи по телефону 1-800-446- 6362 Позвоните в службу поддержки доноров LifeChoice по телефону 1-800-874-5215

Когда вы продлеваете срок действия водительского удостоверения или удостоверения личности через Интернет на сайте Mass.Gov/RMV или заказываете дубликат водительского удостоверения или удостоверения личности, у вас будет возможность внести 2 доллара США в Фонд регистрации доноров органов и тканей. Эти 2 доллара США будут добавлены к плате за продление срока действия или дублирование документа.

Примечание. Закон требует от Реестра транспортных средств предоставлять определенную информацию, идентифицирующую доноров органов и тканей, организациям по закупке органов, назначенным на федеральном уровне, и другим зарегистрированным на федеральном уровне некоммерческим банкам глаз и тканей, обслуживающим штат.

Часто задаваемые вопросы о донорах органов (см. [Сайт Mass.Gov/RMV](http://Site:Mass.Gov/RMV) для получения дополнительных часто задаваемых вопросов)

- В. Что означает символ сердца на моем водительском удостоверении/удостоверении личности?
- О. Это указывает на то, что вы внесены в Реестр доноров штата Массачусетс и дали согласие на донорство органов/тканей.
- В. Могу ли я быть донором органов/тканей, если у меня нет символа сердца на моем водительском удостоверении /удостоверении личности?
- О. Да. Вы можете зарегистрироваться в качестве донора органов/тканей в любое время на сайте Mass.Gov/RMV.
- Вам не нужно получать новое водительское удостоверение/удостоверении личности. На вашем водительском удостоверении/удостоверении личности не будет символа сердца, но ваше имя будет в базе данных Реестра доноров. Когда придет время получить новую водительское удостоверение/удостоверение личности, на нем будет напечатан символ сердца.
- В. Что такое Реестр доноров штата Массачусетс?
- О. Реестр доноров — это база данных, содержащая имена всех, кто подписался на донорство органов и тканей в Реестре транспортных средств. База данных проверяется (через компьютер) при необходимости. Это избавляет от необходимости искать карту донора или удостоверение, которые могут быть потеряны или утеряны.
- В. Нужно ли иметь при себе карту донора и удостоверение (в дополнение к символу сердца)?
- О. Нет, вам не нужно носить с собой карту донора, если на вашем водительском удостоверении есть символ сердца. Символ сердца означает, что вы внесены в Реестр доноров штата Массачусетс и дали согласие на донорство органов/тканей. Реестр доноров проверяется всякий раз, когда человек становится потенциальным кандидатом на донорство.
- В. Будет ли что-нибудь стоить моей семье, если я пожертвую органы/ткани?
- О. Донорство органов и тканей совершенно бесплатно. С семьи донора плата не взимается.

Плата за водительское удостоверение/ удостоверение личности

за экзамен на получение водительских прав, выдаваемых обучающимся — 30 долларов США.

Плата за экзамен на получение водительских прав, выдаваемых обучающимся покрывает расходы на обработку вашего заявления и проведение экзамена на получение водительских прав, выдаваемых обучающимся. Если вы не сдадите экзамен или срок действия ваших водительских прав, выдаваемых обучающимся истечет, с вас снова будет взиматься эта плата за другой экзамен. *Плата за экзамен по вождению — 35 долларов США.*

Реестр транспортных средств взимает фиксированную плату за любое заявление к асательно удостоверения. Этот сбор покрывает расходы на обработку вашего заявления и планирование даты экзамена. Если вы не сдали экзамен по вождению, не явились на экзамен по вождению, были отклонены экзаменатором или отменили встречу с уведомлением менее чем за 72 часа, с вас все равно будет взиматься плата в размере 35 долларов США, которую необходимо оплатить до подачи заявления на сдачу экзамена. Дополнительные сведения о экзамене по вождению см. в разделе «Сдача экзамена по вождению».

Плата за выдачу/продление срока действия водительского удостоверения — категория D — 50 долларов США Плата за выдачу/продление срока действия водительского — категория M — 50,00 долларов США

Реестр транспортных средств взимает плату за водительское удостоверение, чтобы выдать защищенное от несанкционированного доступа водительское удостоверение категории D или M. Плата за водительское удостоверение, выданное на срок менее пяти лет, будет пропорциональна сроку действия.

Дубликат или замена водительского удостоверения — 25 долларов США.

Реестр транспортных средств взимает плату за любое изменение, которое приводит к повторной выдаче водительского удостоверения.

Преобразование водительского удостоверения, выданного другим штатом Категория A* — 140,00 долларов США

Категория B* — 140,00 долларов США Категория C* — 140,00 долларов США Категория D* — 115,00 долларов США

*Чтобы добавить право на управление мотоциклом (категория M) к любому из этих категорий водительских удостоверений, вы должны платить дополнительно 3 доллара США в год. Привилегия категории M истечет одновременно с существующим водительским удостоверением. Если ваше водительское удостоверение подлежит продлению при добавлении категории M, возможно, будет лучше, если вы продлите водительское удостоверение одновременно.

Только категория M — 115 долларов США.

Преобразование водительских прав, выдаваемых обучающимся категории D или M — 30 долларов США.

Все сборы могут быть изменены в любое время. Все сборы за водительское удостоверение возврату не подлежат.

Ветераны-инвалиды не платят никаких сборов за операции с водительскими удостоверениями, если у них есть номера ветеранов-инвалидов или если они имеют право на получение номеров ветеранов-инвалидов по состоянию здоровья.

Безопасность прежде всего

Автокатастрофы являются основной причиной смерти детей и молодых людей в Америке. Примерно каждый третий американец получает травму или погибает в автокатастрофе.

Один из трех.

Велика вероятность, что когда-нибудь в жизни вы попадете в автомобильную аварию. Неважно, насколько вы хороший водитель. Никогда нельзя предсказать, когда может произойти авария.

Ваше поведение за рулем влияет не только на вашу безопасность, но и на безопасность ваших пассажиров, других водителей, пешеходов, велосипедистов и всех остальных участников дорожного движения. Безопасно управляя автомобилем и избегая безрассудного поведения, вы будете заботиться о безопасности других.

Надлежащее техническое обслуживание автомобиля и регулярные проверки также важны для безопасного вождения.

В этой главе объясняются законы безопасности транспортных средств. Он также дает советы о том, как избежать серьезных неприятностей.



Безопасность пассажирского транспорта

Пассажирские транспортные средства, в том числе фургоны и пикапы, должны иметь исправные средства обеспечения безопасности. Каждое пассажирское транспортное средство должно иметь все нижеперечисленное:

- Рабочий, неповрежденный ремень безопасности для водителя и всех пассажиров
- Зеркало
- Сигнал
- Замок зажигания двигателя
- Дворники
- Выхлопной глушитель
- Ножной тормоз и стояночный тормоз
- Рабочее боковое окно водителя, которое движется вверх и вниз

Каждый пассажирский автомобиль также должен иметь фары для движения в темное время суток. Спереди должны быть две белые фары, сзади две красные фары и указатели поворота. Автомобиль также должен иметь три красных стоп-сигнала сзади и небольшую белую фару над задним номерным знаком.

Дорожный патруль оказывает помощь водителям, оказавшимся в затруднительном положении. Он управляется подразделением MassDOT-Highway и спонсируется MAPFRE | Страхование торговли.

Для получения дополнительной информации посетите сайт [MassDOT.State.MA.US/Highway/TrafficTravelResources/EmergencyRoadsideAssistance.aspx](https://www.mass.gov/info-details/emergency-roadside-assistance)

Если сигналы поворота или стоп-сигналы на вашем автомобиле перестают работать, вы должны немедленно их починить. Пока они не будут в полностью рабочем состоянии вы должны использовать сигналы руками при повороте или замедлении движения (см. стр. 77 для ознакомления со схемами сигналов руками).

Каждый автомобиль должен проходить ежегодную проверку безопасности и выбросов.

Пассажирский автомобиль может быть оснащен прожектором, который можно использовать только для чтения знаков или в качестве аварийного освещения в случае, если не работают фары. Прожектор может освещать только два фута над проезжей частью на расстоянии 30 футов от вашего автомобиля.

Использование аварийных огней (мигающие, вращающиеся, колеблющиеся или стробоскопы) на транспортном средстве не допускаются, если вы не получили разрешение от Реестра транспортных средств.

Некоторые оборудование и изменения в вашем автомобиле являются незаконными.

Тонировка стекол на легковом транспорте разрешена, но есть ограничения. Вы можете затемнить боковые и задние стекла до 35 процентов. Тонировка лобового стекла незаконна.

Закон о использовании ремней безопасности

В 2020 году в авариях в США погибли 12 150 человек, которые не были пристегнуты ремнями безопасности.

Закон штата Массачусетс требует, чтобы каждый человек в легковом автомобиле (включая фургоны и небольшие грузовики до 18 000 фунтов) пристегивался ремнем безопасности или сидел в детском удерживающем устройстве.

- Любой водитель, не пристегнутый ремнем безопасности, может быть оштрафован на 25 долларов США. Любой пассажир в возрасте 16 лет и старше, не пристегнутый ремнем безопасности, может быть оштрафован на 25 долларов США.
- Водитель также может быть оштрафован на 25 долларов США за каждого пассажира в возрасте 12, 13, 14 или 15 лет, который не пристегнут ремнем безопасности.

Вы можете получить штраф за нарушение закона о использовании ремней безопасности только тогда, когда вас остановят за нарушение правил дорожного движения. От следующей категории людей не требуется пристегиваться ремнями безопасности:

- Водители и пассажиры транспортных средств, выпущенных до июля 1966 г.
- Водители такси, ливрей, тракторов, автобусов и грузовиков полной массой 18 000 фунтов и более (однако водителям некоторых коммерческих автомобилей необходимо пристегиваться ремнями безопасности).
- Пассажиры автомобилей экстренных служб и водители полицейских и пожарных машин
- Сотрудники почтовой службы США, управляющий автомобилем во время работы.
- Человек, который физически не может пристегнуться ремнем безопасности из-за инвалидности. Врач должен подтвердить, что человек имеет эту инвалидность.



Подушка безопасности работает лучше, если вы пристегнуты ремнем безопасности

Авария может произойти в любой момент. Лучший способ защитить себя — всегда пристегиваться ремнем безопасности. Ремни безопасности спасают жизни водителей и пассажиров.

Детские удерживающие устройства

Младенцы и маленькие дети должны сидеть в одобренных федеральными властями детскими удерживающих устройствах до тех пор, пока они не...

1. Достигнут возраста не менее восьми лет или
2. Достигнут роста не менее пятидесяти семи дюймов

Дети в возрасте не менее восьми лет или ростом не менее пятидесяти семи дюймов должны быть пристегнуты ремнями безопасности. Ремни безопасности должны использоваться правильно. За нарушение этого закона вас могут оштрафовать на 25 долларов.

Детское удерживающее устройство должно иметь наклейку, на которой указано, что оно соответствует необходимым стандартам (Федеральный стандарт безопасности автотранспортных средств Министерства транспорта США № 213 или Стандарт 49

C.F.R. 571.213). Удерживающее устройство должно быть зафиксировано в автомобиле, либо прикреплено ремнем безопасности или системой крепления.

Никогда не устанавливайте детское кресло, расположенное лицом к задней части автомобиля, на переднем пассажирском сидении, если в вашем автомобиле есть подушка безопасности для этого сиденья.

Самое безопасное место для ребенка – заднее сиденье. Детские автомобильные кресла должны располагаться лицом к задней части автомобиля.

Чтобы найти сертифицированного специалиста по безопасности детей-пассажиров, который поможет установить детское кресло, позвоните по телефону 1-877-392-5956 или обратитесь в Mass.Gov/Highwaysafety.

Чтобы выбрать правильное автокресло для вашего ребенка, нужно учитывать его рост. Каждое сиденье отличается. Точные ограничения по росту и весу см. в инструкциях производителя.



Рекомендации по использованию детских автокресел

Детское сиденье	до 20 фунтов
Детское трансформируемое сиденье	20–40 фунтов
Дополнительная подушка сиденья, позволяющая детям использовать стандартные ремни безопасности	40–80 фунтов

Как работают ремни безопасности

Ремни безопасности предотвращают перекидывание или выбрасывание из автомобиля в случае аварии. Лучше всего пристегиваться как поясным, так и плечевым ремнями. Правильное использование ремней безопасности снижает вероятность смерти или серьезной травмы в результате аварии примерно на 50 процентов.

В случае аварии ремень безопасности может помочь во многих отношениях:

- **Stop you from hitting the windshield, dashboard, steering wheel, or other hard parts of the vehicle.**
- Ваш автомобиль остановится, если он врежется в лоб. Если вы не пристегнуты ремнем безопасности, ваше тело будет продолжать двигаться, пока не ударится о что-нибудь твердое, например, о лобовое стекло. Ремень безопасности не даст вам удариться о лобовое стекло или других пассажиров.
- Предотвращает выброс из машины.
- Поясные и плечевые ремни защищают вас внутри автомобиля. Это увеличивает ваши шансы выжить в аварии в пять раз.



Правильный способ использования ремня безопасности



Неправильный способ использования ремня безопасности

Помогает оставаться на месте и контролировать транспортное средство. Когда вы пристегнуты ремнем безопасности, вы можете оставаться за рулем и избежать более серьезной аварии. Ремень безопасности уберезет вас от толкания по сиденью.

Предотвращает удары о лобовое стекло, приборную панель, рулевое колесо или другие твердые части автомобиля.

Мифы о использовании ремней безопасности

Ремни безопасности спасают жизни и предотвращают травмы при аварии. Рассказы об

«опасности» или «неприятностях» использования ремней безопасности просто не соответствуют действительности.

«Я застряну в машине, если пристегнусь ремнем безопасности в случае аварии». Автомобили не загораются и не тонут в воде очень часто. Если это все-таки случилось, пристегнутый ремень безопасности поможет вам избежать удара головой и потери сознания. Если вы остаетесь в сознании, вы можете отстегнуть ремень безопасности и выйти. Даже если вы находитесь в позиции вверх ногами, вам потребуются меньше секунды, чтобы расстегнуть ремень.

«В моей машине есть подушки безопасности, поэтому мне не нужно пристегиваться ремнем безопасности».

Подушка безопасности предназначена для работы с ремнями безопасности, а не вместо них. При управлении транспортным средством все равно нужно пристегиваться ремнем безопасности. Фронтальные подушки безопасности предназначены только для лобовых столкновений и не защищают вас при столкновении сбоку или сзади.

«Я езжу только на короткие расстояния. Мне не нужно пристегиваться ремнем безопасности».

Большинство дорожно-транспортных происшествий происходит менее чем в 25 милях от дома. Восемь из десяти аварий происходят на скорости 40 миль в час или меньше. Не стоит рисковать. Всегда пристегивайтесь ремнями безопасности.

«Я только иду в магазин. Слишком много проблем с тем, чтобы посадить детей в детские кресла».

Дорожно-транспортные происшествия являются причиной детской смертности, которую легче всего предотвратить. Большинство детей, погибших в автомобильных авариях, выжили бы, если бы их правильно посадили в детские кресла безопасности. Потратьте лишнюю минуту, чтобы посадить детей на свои места перед тем, как сесть за руль.

Дети и маленькие домашние животные часто гибнут или получают травмы, когда их раздавливают взрослые, не пристегнутые ремнями безопасности, во время аварии.

Подушки безопасности

При использовании с поясными и плечевыми ремнями, подушки безопасности очень хорошо спасают жизни взрослых. Вы должны следовать этим процедурам с использованием подушек безопасности.

- Дети сзади. Младенцы в детских креслах безопасности, которые расположены лицом к задней части автомобиля, никогда не должны находиться на переднем сиденье автомобиля с подушкой безопасности со стороны пассажира. Дети всегда в большей безопасности, когда едут на заднем сиденье.
- Детские кресла безопасности. Младенцы и маленькие дети всегда должны сидеть в детских креслах безопасности, соответствующих их возрасту и росту. Дополнительную информацию см. в разделе «Закон об использовании хужерживающих устройств для детей-пассажигов» выше в этой главе.
- Подушки безопасности не заменяют ремни безопасности. Вы всегда должны использовать как поясной, так и плечевой ремни. Для получения дополнительной информации см. разделы «Закон об использовании ремней безопасности» и «Как работают ремни безопасности» этой главы.
- Отодвиньте переднее сиденье назад. Вы должны отодвинуть сиденье водителя и переднего пассажира как можно дальше от приборной панели. Это безопаснее и облегчает вождение.

Эти советы помогут вам и вашим детям остаться живыми в случае аварии.

Правила безопасности внутри автомобиля

В вашем автомобиле ничто не должно мешать вашей способности видеть, реагировать или управлять автомобилем.

Отвлекающие объекты

В вашем автомобиле не должно быть ничего, что может помешать вам безопасно управлять им. Ничто внутри вашего автомобиля, на приборной панели, на лобовом стекле или на зеркале заднего вида не может блокировать обзор дороги перед вами или сквозь зеркала.

Убедитесь, что ничто не катится под вашими ногами и не мешает работе педалей (акселератора, сцепления и тормоза).

Сотовые телефоны/мобильные электронные устройства

Информацию об использовании мобильных (сотовых) телефонов и других мобильных электронных устройств см. в разделе «Использование мобильного (сотового) телефона в режиме громкой связи» на следующей странице.

Наушники

Использование радиогарнитуры, наушников или любых других проводных или беспроводных устройств, которые ограничивают ваше внимание во время вождения, является незаконным. Если вам 18 лет или больше, вы можете использовать одну затычку для ушей для использования с мобильным телефоном.

Громкий шум

Избегайте громкого шума в автомобиле, чтобы вы могли слышать сирены аварийных машин.

Телевизоры

Любой телевизор, установленный в транспортном средстве, должен находиться за передним сиденьем и быть невидимым для водителя. Водителя не может отвлекать экран телевизора, даже если он находится сбоку автомобиля.

Кузова грузовиков

Детям до 12 лет не разрешается ездить в кузовах пикапов (есть очень ограниченные исключения, но скорость никогда не должна быть более пяти миль в час).

Закон о невнимательном вождении/Использование мобильного (сотового) телефона в режиме громкой связи

Использование портативных мобильных электронных устройств (включая сотовые телефоны) во время управления транспортным средством запрещено в штате Массачусетс (глава 90, раздел 13В и глава 122 законов от 2019 г.).

Водители 18 лет и старше

Водители в возрасте 18 лет и старше могут пользоваться мобильными электронными устройствами только в режиме «громкой связи» за рулем. Это означает, что устройства нельзя держать в руках, к ним нельзя прикасаться, кроме как для активации режима «громкой связи», и они должны быть установлены или прикреплены к лобовому стеклу, приборной панели или центральной консоли и не мешать вождению.

Использование портативных устройств разрешено только в том случае, если транспортное средство стоит на месте и не находится в полосе общественного движения. Это запрещено делать на красный свет или знаки остановки. ЗАПРЕЩЕНО останавливаться на обочине полосы движения или шоссе, чтобы воспользоваться мобильным электронным устройством.

Мобильные электронные устройства нельзя использовать для написания, отправки или чтения электронных сообщений (включая текстовые сообщения, электронные письма, мгновенные сообщения или доступ в Интернет) во время управления транспортным средством. Устройства GPS (включая сотовые телефоны) можно использовать, если они временно или постоянно прикреплены к автомобилю с целью предоставления помощи в навигации.

Водители моложе 18 лет

Водителям моложе 18 лет запрещено пользоваться мобильными электронными устройствами во время управления транспортным средством. Единственным исключением является сообщение о чрезвычайной ситуации.

Что такое мобильное электронное устройство?

Закон определяет «**мобильное электронное устройство**» как любое портативное или другое мобильное электронное оборудование, способное обеспечить передачу данных между двумя или более лицами, включая, помимо прочего, мобильный телефон, устройство обмена текстовыми сообщениями, пейджинговое устройство, персональный цифровой помощник, портативный компьютер, электронное оборудование, способное воспроизводить видеоигры или цифровой видеодиск, оборудование, на котором снимаются или передаются цифровые фотографии, или любое их сочетание, или оборудование, способное визуальным образом принимать телевизионную передачу; при условии, однако, что мобильное электронное устройство не должно включать какое-либо аудиооборудование или любое оборудование, установленное или прикрепленное временно или постоянно к автомобилю с целью обеспечения навигации или экстренной помощи водителю такого автомобиля, или видеоразвлечения для пассажиров на задних сиденьях такого автомобиля.

Штрафы за нарушение закона

За использование портативного мобильного электронного устройства за рулем предусмотрены следующие наказания:

- 1-е нарушение — штраф 100 долларов США.
- 2-е нарушение — штраф в размере 250 долларов США плюс обязательное прохождение программы по невнимательному вождению.
- 3-е и последующие нарушения — штраф в размере 500 долларов США, плюс страховая надбавка и обязательное выполнение программы по невнимательному вождению.

Небрежное обращение и травмы в результате использования мобильного (сотового) телефона

Причинение вреда человеку или имуществу из-за небрежного вождения является преступлением. Если вы принесли вред из-за того, что использовали мобильное электронное устройство, вы будете привлечены к уголовной ответственности и будете лишены водительского удостоверения.

Примечание. Федеральные правила ограничивают использование портативных мобильных (сотовых) телефонов при управлении коммерческим транспортным средством.

Советы по предотвращению использования мобильного (сотового) телефона во время вождения

- Отключите уведомления приложений.
- Поставьте телефон на беззвучный режим.
- Положите телефон на заднее сиденье.
- Если вам нужно воспользоваться телефоном, остановитесь в безопасном месте (ЗАПРЕЩЕНО останавливаться на обочине полосы движения или шоссе).

Безопасное управление транспортными средствами

Даже опытные водители допускают ошибки. В какой-то момент вам придется столкнуться с отказами техники, плохой погодой, неквалифицированными водителями, непредсказуемыми пешеходами и водителями, игнорирующими правила дорожного движения.

Чтобы подготовиться к непредсказуемым событиям, вы всегда должны придерживаться правила безопасного вождения.

- Всегда сохраняйте хороший обзор впереди и вокруг автомобиля.
- Будьте бдительны и готовы к неожиданностям.
- Следите за дорогой. Отводить взгляд от дороги даже на долю секунды, чтобы посмотреть на пассажира или предмет внутри автомобиля, может быть очень опасно.
- Сохраняйте свободное пространство в радиусе транспортного средства на случай, если вам потребуются внезапно сменить полосу движения, чтобы избежать аварии. Следите за тем, кто находится рядом и позади вас, а не только впереди.
- Двигайтесь с правильной скоростью и следите за тем, когда нужно замедлить и остановить движение.
- Всегда используйте ремень безопасности.
- Не садитесь за руль, если вы употребляли алкоголь, принимаете лекарства или очень устали.
- Поддерживайте свой автомобиль в хорошем рабочем состоянии.
- Соблюдайте правила дорожного движения и уступайте дорогу, когда это необходимо.

Всегда смотрите вперед и вокруг себя и почаще смотрите в зеркала. Помните о дорожных условиях и возможных опасностях впереди, по бокам и позади вас.

- Смотрите за все, что происходит перед вами. Следите за останавливающимися автомобилями и за людьми, которые садятся или выходят из припаркованных автомобилей. Обращайте особое внимание на пешеходов или велосипедистов, разделяющих с вами дорогу.
- Ожидайте ошибок от других водителей.
- Следите за задними огнями впереди идущего транспорта.
- Обращайте особое внимание на пешеходные переходы. Не полагайтесь на сигналы светофора. Другие водители, велосипедисты и пешеходы могут игнорировать сигналы светофора.
- Всегда будьте внимательны возле игровых площадок, школьных дворов и торговых центров. Детей, пешеходов и велосипедистов можно легко упустить с поля зрения.
- Имейте в виду, что пешеходы, велосипедисты и другие водители могут вас не слышать. Это особенно важно на пешеходных переходах и парковках. Каждый пятый человек является глухим или слабослышащим.
- Помните, что вы должны уступить дорогу. Большая часть безопасного вождения заключается в том, чтобы уступить дорогу и тем самым предотвратить небезопасные дорожные ситуации.

Здоровье и физическое состояние

Рекомендуется проверять зрение раз в год или два. Нужно немедленно устранять любые проблемы со зрением. По мере того, как вы становитесь старше, ваше зрение может ухудшиться или вам может стать труднее видеть ночью.

Вы всегда должны быть начеку и безопасно управлять своим транспортным средством. Вам необходимо иметь хорошее состояние зрения, и, если ваш слух ухудшился, вам нужно быть еще более внимательным к зрению, чтобы предвидеть изменяющиеся условия управления транспортным средством. Никогда не садитесь за руль в следующих случаях:

- Когда вы употребляли алкоголь
- Когда вы принимали какие-либо лекарства, отпускаемые по рецепту или без рецепта, которые могут вызвать сонливость
- Если вы находитесь под воздействием какого-либо наркотика
- Когда вы очень устали
- Когда вы в расстроенном состоянии. Такие эмоции, как гнев и депрессия, могут привести к небрежному вождению.

В ясные солнечные дни всегда следует надевать солнцезащитные очки.

Проверка состояния автомобиля

Ваш легковой автомобиль или мотоцикл необходимо ежегодно проверять на предмет безопасности и выбросов. Всегда следуйте процедурам технического обслуживания, рекомендованным производителем вашего автомобиля. Каждый раз, перед тем как садиться в автомобиль или на мотоцикл, нужно быстро визуально проверить давление в шинах или наличие повреждений.

Тормоза и шины

При торможении внимательно следите за изменениями в вашем транспортном средстве. Если вы считаете, что у вас возникла проблема, нужно немедленно проверить тормоза. Если вы чувствуете, что автомобиль тянет в сторону при торможении, возможно, тормоза нуждаются в регулировке или ремонте.

Проверяйте шины на правильность накачки и износа. Меняйте шины в соответствии с рекомендациями производителя транспортного средства или шин. Управлять транспортным средством с сильно изношенными или поврежденными шинами опасно и незаконно. Шины должны иметь глубину протектора не менее 2/32 дюйма в соответствующих канавках, а также отсутствие разрывов ткани или оголенных проводов.

Расстояние между краем монеты и макушкой Линкольна составляет около 2/32 дюйма. Быстрый способ проверить протектор шины — вставить монетку в канавку протектора. Если вы видите макушку Линкольна, ваши шины изношены.

Рулевое управление

Ваше рулевое колесо не должно болтаться. Не должно быть задержки между поворотом руля и реакцией шин. При гидроусилителе руля следует регулярно проверять уровень жидкости. Если ваш автомобиль издает пронзительный шум при повороте, вам следует проверить гидроусилитель руля.

Свет и стекло

Регулярно проверяйте фары, стоп-сигналы и сигналы поворота. Фары должны быть чистыми от грязи, снега и льда. Содержите окна и зеркала в чистоте. Заменяйте стеклоочистители, если они оставляют полосы или не очищают ветровое стекло должным образом.

Номерные знаки

Номерные знаки должны быть в чистоте, чтобы они не были заблокированы. Номерной знак должен быть виден на расстоянии 60 футов ночью. Регистрационные наклейки необходимо размещать только в правом верхнем углу номерного знака.

Безопасные расстояния в радиусе автомобиля

Всегда оставляйте достаточно места между вашим автомобилем и другими транспортными средствами, чтобы иметь возможность безопасно остановиться или избежать опасностей.

- Используйте правило «трех секунд», чтобы держаться на безопасном расстоянии от впереди движущегося автомобиля. Выберите объект перед собой, например, вывеску или дерево. Когда транспортное средство перед вами достигнет этого объекта, отсчитайте «одна тысяча, две тысяча, три тысячи дюймов». Если вы доберетесь до объекта до того, как досчитаете три, значит, вы слишком близко. Сбавляйте скорость до тех пор, пока не достигнете достаточного расстояния между вами и другим транспортным средством.

Правило трех секунд — это минимальное безопасное расстояние при хороших дорожных условиях и умеренном транспортном движении. Для дополнительной безопасности и когда позволяет транспортное движение, можно считать до больше.

- Держите позади мотоцикла больше места (не менее четырех секунд), чем для другого транспортного средства.
- Держите больше места между вашим автомобилем и тяжелой техникой (например, самосвалами, тракторами).
- Никогда не срезайте движение перед тяжелой техникой или тракторными прицепами. Эти транспортные средства имеют большой вес и требуют гораздо больше места для безопасной остановки.
- Никогда не садитесь за движущееся впереди транспортное средство. Передвижение задним ходом является незаконным и является основной причиной аварий сзади. Штраф за несоблюдение правил может достигать 100 долларов США.
- Если сзади вас едет водитель, нужно перестроиться в другую полосу или съехать на обочину, чтобы пропустить водителя.

Нужно предоставлять дополнительное пространство для плохих водителей и в случае следующих ситуаций:

- Дождь, снег, лед или другие плохие погодные или дорожные условия
- Слепые подъездные пути или подъездные пути или дороги с ограниченным обзором
- Водители выезжают с парковки или проезжей части задним ходом
- Дети играют во дворах или возле дороги

Правила торможение и остановки

Смотрите за обстановкой далеко впереди, чтобы у вас было достаточно времени прежде чем затормозить и безопасно остановиться. Время, необходимое вам, чтобы среагировать, подумать и нажать на тормоз, называется временем реакции. Чтобы отреагировать на ситуацию и нажать на педаль тормоза, требуется около трех четвертей секунды. Это время также измеряется в пройденных футах или расстоянии реакции.

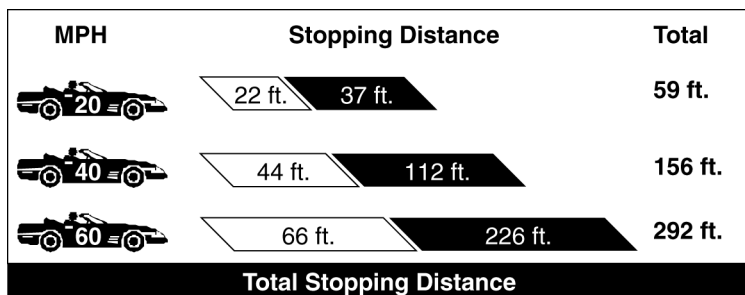

Пример статистики тормозного пути из книги «Правила управления транспортным средством. Текст для начинающих водителей», подготовленной Американской автомобильной ассоциацией (девятое изд.). Белые прямоугольники — это время реакции, а черные прямоугольники — расстояние, которое проедет автомобиль после того, как вы нажмете на тормоз.

На скорости 50 миль в час ваш автомобиль проедет еще 55 футов за три четверти секунды, необходимые для реакции. Как только вы нажмете на тормоза, вы можете проехать еще 160 футов или более, прежде чем остановиться.

Это ваш средний тормозной путь на сухом, ровном, чистом асфальте.

Ваш общий тормозной путь составляет около 215 футов (55 футов + 160 футов). Если дорожные условия неровные и сухие, ваш тормозной путь будет больше.

Если ваши тормоза и шины работают, а дорога сухая и ровная:

- На скорости 60 миль в час требуется около 292 футов (почти целое футбольное поле), чтобы отреагировать на опасность, нажать на тормоз и безопасно остановиться.
- При скорости всего 30 миль в час ваш общий тормозной путь составит около 104 футов.

Эти цифры предназначены только для образовательных целей, чтобы показать, что транспортным средствам требуется гораздо большее расстояние для безопасной остановки, чем вы можете себе представить. Фактический тормозной путь меняется в зависимости от дороги, погоды и состояния автомобиля. Вам нужно больше времени, чтобы остановить большие и тяжелые автомобили, когда вы едете под гору или находитесь на мокром, скользком или неровном асфальте. Убедитесь, что у больших грузовиков достаточно места, когда вы едете впереди них. Для больших грузовиков может потребоваться в два раза больший тормозной путь, чем для легковых автомобилей.

Следуйте этим полезным советам для безопасного торможения:

- Предупредите пешеходов, велосипедистов или других водителей о возможных проблемах. Тормозите заранее и плавно, готовясь к остановке или повороту.
- Не держите ногу на педали тормоза во время движения (это называется езда на тормозах).
- Если ваш автомобиль оснащен антиблокировочной системой тормозов, никогда не прокачивайте тормоза (в 2010 году 89% новых автомобилей и 99% новых легких грузовиков имели антиблокировочную систему тормозов).
- Ваш автомобиль с большей вероятностью сойдет с дороги на повороте. Всегда снижайте скорость возле поворота или места, где вы не можете четко видеть обстановку впереди.

Использование звукового сигнала, фар и аварийных сигналов

Важно знать, как пользоваться средствами безопасности вашего автомобиля.

Используйте свой сигнал для того, чтобы:

- Предупреждать пешеходов или других водителей о возможных неприятностях
- Избегать сбоев

Не используйте сигнал для того, чтобы

- Проявлять гнев или жаловаться на ошибки других водителей
- Пробовать заставить более медленного водителя двигаться быстрее
- Пробовать заставить другие транспортные средства продвигаться в транспортное движение

Вы должны использовать фары и задние фонари:

- От получаса после захода солнца до получаса до восхода солнца
- Когда вы не можете четко видеть людей или транспортные средства на расстоянии 500 футов впереди из-за недостаточного освещения или погодных условий
- Всякий раз, когда вы используете дворники (дневных ходовых огней недостаточно)
- В дождь, снег, туман или другую погоду, когда плохая видимость
- В любое время, когда вы плохо видите другие автомобили
- Чтобы предупредить другого водителя о включении фар
- Во время движения через туннель

В случае поломки вашего автомобиля, используйте аварийные огни и сигналы, чтобы другие водители могли это увидеть. Отодвиньте автомобиль как можно дальше от дороги. В целях собственной безопасности держитесь подальше от дороги. Никогда не меняйте спущенную шину на полосе движения. Дождитесь прибытия помощи.

Вы также можете использовать аварийные огни, чтобы предупредить водителей позади вас о дорожно-транспортном происшествии или опасности. Дайте другим водителям как можно больше предупреждений.

Управление транспортным средством в ночное время

Управление транспортным средством в ночное время более опасно, чем в дневное время. Транспортные средства, пешеходы и препятствия могут быть недостаточно хорошо видны. Всегда будьте особенно осторожны ночью. Вы должны использовать фары с получаса после захода солнца и до получаса до восхода солнца. При вождении в ночное время необходимо придерживаться следующих рекомендаций:

- Не садитесь за руль в состоянии усталости или сонливости.
- Ночью двигайтесь медленнее, особенно в незнакомой местности. Держите скорость, которая позволит вам среагировать и безопасно остановиться на расстоянии, которое вы можете видеть впереди.
- Держите больше расстояния между вашим автомобилем и другими транспортными средствами.
- Поставьте внутреннее зеркало заднего вида в положение «ночь». Это уменьшит блики от фар позади вас. Не выключайте внутреннее освещение.
- Не смотрите прямо на фары. Смотрите на нижнюю правую сторону вашей полосы.
- Содержите окна и фары в чистоте.
- Если другой водитель мигает вам фарами, возможно, ваши фары выключены или включен дальний свет.

Фары дальнего света

Фары дальнего света обычно позволяют видеть примерно на 350 футов вперед. Фары ближнего света обычно позволяют видеть примерно на 100 футов вперед.

- Включайте дальний свет только в темных местах, где вы не можете видеть дорожное покрытие впереди.
- Вы должны уменьшить дальний свет фар до ближнего, когда находитесь в пределах 500 футов от встречного транспортного средства или в пределах 200 футов от транспортного средства, движущегося впереди вас.
- Если к вам приближается водитель с дальним светом, вы можете щелкнуть фарами, чтобы напомнить водителю о необходимости переключиться на ближний свет. Если водитель не переключается на ближний свет, держитесь правой стороны и не включайте дальний свет.

Управление транспортным средством в сонном состоянии

Вождение в состоянии усталости или сонливости может быть смертельно опасным. 633 человека погибли в 2020 году в результате аварий, связанных с вождением в сонном состоянии (источник: Национальное управление безопасности дорожного движения). Чаще всего аварии в сонном состоянии:

- Происходят между полночью и 6 утра или ближе к вечеру.
- Вовлекают одного водителя (без пассажиров), который сходит с дороги на высокой скорости.
- Встречаются на сельских дорогах и автомагистралях.

ЕДИНСТВЕННЫЙ верный способ защитить себя от сонливости за рулем — выспаться и не садиться за руль, когда вы чувствуете усталость. Выпить кофе и остановиться в безопасном месте, чтобы вздремнуть. Это может помочь временно, но только на короткий период времени.

Если вы должны быть за рулем в это время, следите за признаками сонливости, такими как пересекающиеся линии или рифлёная звуковая полоса на дороге. Не садитесь за руль после употребления алкоголя, так как алкоголь может усилить сонливость. И всегда проверяйте этикетки лекарств (рецептурных и безрецептурных), чтобы узнать, могут ли они вызывать сонливость.

Управление транспортным средством в дождь или туман

Дождь и мокрая дорога затрудняют движение, остановку и повороты. Сильный дождь, туман и мгла также могут затруднить видимость. Закон требует, чтобы вы включали фары и задние фонари каждый раз, когда используете дворники. Дневных ходовых огней недостаточно.

Как только начнется дождь, нужно притормозить. Многие дороги становятся наиболее скользкими, когда дождь сначала смешивается с дорожной грязью и маслом, в результате чего образуется жирная пленка. Если дорога скользкая, ваши шины могут потерять сцепление с дорогой, и вы можете потерять управление транспортным средством.

Потерять управления транспортным средством вызывается дорожными условиями, водой и скоростью. Это происходит, когда ваши шины едут по воде и не имеют контакта с дорогой. Если вы теряете

управление транспортным средством, это значит что вы едете на слишком высокой скорости. Нужно медленно отпустить педаль газа. Никогда не нажимайте на тормоз и не поворачивайте резко. Вы можете потерять управление и сойти с дороги. Вот несколько советов по управлению транспортным средством в дождь или туман:

- Сделайте больше дистанцию между вашим транспортным средством и другими. Вам нужно больше места, чтобы остановить свой автомобиль. Будьте готовы остановиться быстро и на расстоянии, которое вы можете видеть впереди.
- Будьте осторожны с мокрыми листьями на дороге. Они могут быть скользкими, как лед.
- Держите стеклоочистители и обогреватели стекол в хорошем состоянии.
- В тумане используйте ближний свет фар, чтобы уменьшить ослепление.
- Всегда используйте поворотники.
- Если вы не видите тротуар или знаки, снизьте скорость и поищите дорожную разметку, которая поможет вам ориентироваться.
- Не ездите по лужам. Мокрые тормоза работают неправильно. Если вы проезжаете через большую лужу, слегка нажмите на тормоза, как только сможете, чтобы высушить их, пока не почувствуете, что они снова работают нормально.

У дорожного отдела есть телефонная служба 511. Вы можете использовать ее, чтобы получать актуальную информацию о дорожном движении, погодных условиях и строительных проектах. Вы также можете сообщить о проблемах на дороге. Сервис доступен 24/7. Наберите 511 со своего мобильного телефона или 617-986-5511 (Metro-Boston), 508-499-5511 (Central Mass) или 413-754-5511 (Western Mass) со стационарного телефона. Для получения дополнительной информации посетите сайт MassDOT.State.MA.US/Highway/TrafficTravelResources/About511Massachusetts.aspx.

Управление транспортным средством в зимнюю пору

Управление транспортным средством в зимнюю пору зимой сложно и опасно как для начинающих, так и опытных водителей. Автомобили едут по льду и снегу совершенно иначе, чем по теплomu, сухому асфальту. Вам следует попрактиковаться в вождении в зимнюю погоду.

- •Снизьте скорость. Двигайтесь осторожно и медленно ускоряйтесь.
- Никогда не блокируйте тормоза на обледенелых дорогах. Вы потеряете управление. В случае заноса нужно повернуть в сторону заноса (см. «Чрезвычайные ситуации при управлении транспортными средствами» в главе 5).
- Сделайте больше дистанцию между вашим транспортным средством и другими. Вам нужно больше места, чтобы безопасно остановиться на скользкой поверхности.
- Будьте внимательны к машинам скорой помощи и уступайте дорогу снегоочистителям. Не тесните снегоочистители.
- Мосты и эстакады замерзают раньше остальной части дороги и могут быть очень скользкими. Это потому, что они не изолируются землей.
- Если идет снег, начинайте движение медленно. Проверьте свои тормоза, слегка постукивая по ним, чтобы увидеть, какое сцепление имеют ваши шины.
- Держите стеклоочистители и антиобледенитель в хорошем состоянии.

- Удалите ВСЕ лед и снег с вашего автомобиля перед поездкой. Очистите все окна, дворники, фары и стоп-сигналы. Очень важно очистить крышу, капот и багажник, чтобы лед и снег не попали в движущиеся сзади автомобили. Если вы этого не сделаете, вас могут обвинить в халатности.
- Держите бензобак по крайней мере наполовину полным, чтобы предотвратить замерзание газопровода.
- Держите омыватель ветрового стекла заполненным очищающей жидкостью, которая не замерзнет.
- Держите в багажнике одеяло, фонарик и маленькую лопату.

Если у вы управляете грузовиком и снегоочистителем, вы должны иметь коммерческие номера.

Закон штата Массачусетс о безопасности уязвимых участников дорожного движения

Закон штата Массачусетс определяет «уязвимых участников дорожного движения» как:

- Пешеходы
- Дорожники
- Велосипедисты
- Верховая езда или конные экипажи
- Люди, использующие:
 - Инвалидные коляски
 - Персональные мобильные устройства
 - Мотовелосипеды
 - Мотороллеры
 - Безмоторные скутеры
 - Скейтборды
 - Роликовые коньки

Когда вы обгоняете уязвимого участника дорожного движения, вы должны оставить безопасное расстояние не менее четырех футов между вашим автомобилем и участником дорожного движения. Если это безопасно, вы можете использовать всю или часть полосы рядом с вами и при необходимости пересечь центральную линию. Вы должны соблюдать ограничение скорости при прохождении.

Знак справа будет размещен на дорогах, на которых нет обозначенных велосипедных дорожек или отдельных дорожек.



Пешеходы

Каждая пятая смерть через аварию связана с пешеходами. Помните, что все мы иногда пешеходы. Чтобы обезопасить всех, уделяйте особое внимание пешеходам, особенно тем, кто может отвлекаться на мобильные телефоны или наушники.

Если вы отвлечетесь (даже на несколько секунд), вождение автомобиля в состоянии усталости или съезд с полосы движения могут серьезно травмировать или убить пешехода.

Будьте особенно внимательны в оживленных местах с большим количеством пешеходов. Будьте особенно осторожны, когда на пути:

- **Дети.** Дети непредсказуемы и их трудно увидеть. Будьте осторожны вблизи школьных зон, парков, автобусных остановок и детских площадок.
- **Бегуны и конькобежцы.** Бегуны и конькобежцы не всегда соблюдают правила светофора и пешеходного перехода.

- Пешеходы при движении задним ходом. Будьте осторожны при движении задним ходом. Не используйте только автомобильные зеркала или датчики. Слепые зоны могут скрывать людей или предметы позади автомобиля. Прежде чем сесть в автомобиль, проверьте, нет ли сзади детей или животных. Важно повернуть голову и посмотреть в окно, прежде чем начать двигаться назад.
- Слабовидящие (слепые) люди. Всегда останавливайтесь для слепого пешехода на переходе улицы. Оставайтесь остановленными до тех пор, пока человек благополучно не перейдет дорогу. Не сигналийте и не машите человеку. Никогда не обгоняйте другое остановившееся транспортное средство. Слепые пешеходы могут использовать белая трость или собака-поводырь. Закон о белой трости требует, чтобы вы полностью остановились, если слепой пешеход переходит улицу.
- Глухие или слабослышащие люди. Невозможно визуально идентифицировать глухого или слабослышащего человека. Не думайте, что пешеход, велосипедист или другой водитель услышит вашу машину и уступит дорогу или уступит дорогу. Всегда безопаснее для вас уступить дорогу, даже если у вас есть преимущественное право проезда, чем создать небезопасные условия.

Если вам нужна информация о вспомогательных слуховых и адаптивных устройствах, используемых глухими и слабослышащими людьми, обратитесь в Комиссию штата Массачусетс по делам глухих и слабослышащих по адресу Mass.Gov/MCDHH или позвоните по телефону 617-740-1600.

- Железнодорожные и автобусные остановки. Будьте внимательны на остановках общественного транспорта и рядом с ними, где пешеходное движение может быть более интенсивным.
- Центры для престарелых. Обращайте особое внимание на места, где больше пожилых пешеходов, например, вокруг центров для престарелых и домов престарелых. Пожилые люди могут иметь ослабленное зрение и снижение слуха, подвижности и времени реакции.

Помните, что вы должны замедляться и останавливаться, когда это необходимо для человека, идущего по улице. Всегда ищите места, где могут быть скрыты пешеходы, например, вокруг поворота, на вершине холма или между припаркованными автомобилями.

Велосипедисты и водители мопедов

Велосипедисты и водители мопедов имеют такое же право пользоваться дорогами общего пользования, как и все остальные водители (единственные исключения – автомагистрали с ограниченным доступом или скоростные государственные автомагистрали с вывешенными знаками о том, что велосипеды и мопеды запрещены). Они должны соблюдать одни и те же правила дорожного движения и правила проезда. Этих водителей трудно заметить в пробке, и они плохо защищены от столкновения с транспортными средствами.

Водители могут серьезно ранить или убить велосипедиста и водителя мопеда, просто отвлекшись, выехав за пределы полосы движения или не глядя открыв дверь.

При обгоне велосипеда или мопеда:

- Снизьте скорость. Ветер, создаваемый вашим автомобилем, может вывести водителя из равновесия.
- Оставьте достаточно места между вашим автомобилем и пассажирами.
- Если у вас недостаточно места для безопасного обгона, подождите, пока не проедет встречный транспорт или пока полоса не станет шире.

Приглушите свет фар ночью, если к вам приближается велосипедист. Имейте в виду, что велосипедисту или водителю мопеда, как и любому другому водителю, может понадобиться резко свернуть. Всегда уважайте право велосипедиста или водителя мопеда пользоваться проезжей частью так же, как вы бы уважали права другого водителя.



Мотоциклисты

Проверь дважды, спаси жизнь • Мотоциклисты повсюду

Мотоциклы — это транспортные средства, такие же, как легковые и грузовые автомобили. Количество мотоциклов, зарегистрированных в Массачусетсе, продолжает расти. Сезон катания обычно длится с марта по октябрь, но некоторые мотоциклисты ездят круглый год. Остерегайтесь мотоциклов и безопасно разделяйте дорогу.

Мотоциклы едут так же быстро, как автомобили и грузовики. Гонщики сталкиваются с дополнительными опасностями, вызванными погодными и дорожными условиями. Мотоциклы не обладают функциями безопасности автомобилей, и риск получения травм при аварии намного выше.

Около половины мотокатастроф со смертельным исходом связаны со столкновением мотоцикла с другим транспортным средством. Водители должны быть особенно внимательны к встречным мотоциклам, когда въезжают в полосу движения или поворачивают налево поперек движения (а не только повороты на перекрестках).

- **Перестроение.** Будьте особенно внимательны при перестроении или слиянии. Мотоциклы могут быть скрыты в слепых зонах из-за их размер. Всегда проверяйте зеркала и слепые зоны на наличие мотоциклов. Подайте сигнал заблаговременно и проверьте дважды, прежде чем сменить полосу движения.
- **Следование сзади.** Оставляйте дополнительное пространство между вашим автомобилем и мотоциклом впереди вас. Используйте четырехсекундную дистанцию следования (по сравнению с трехсекундной для других автомобилей).
- **Разделение полос движения.** Мотоциклы имеют такое же право использовать всю ширину полосы движения. Несмотря на то, что мотоцикл может использовать меньшую часть полосы движения, вы никогда не должны делить полосу движения. Мотоциклистам необходимо двигаться в пределах полосы движения, чтобы маневрировать и избегать дорожного мусора, выбоин или масляного покрытия. Никогда не въезжайте в ту же полосу движения, что и мотоцикл, даже если полоса широкая и мотоциклист едет сбоку. Выезжать на переулок с мотоциклом незаконно и очень опасно.
- **Поворот на перекрестке.** Легковые или грузовые автомобили, поворачивающие налево перед приближающимся мотоциклом, вызывают много аварий. Обращайте особое внимание на мотоциклы на перекрестках. Мотоциклы меньше и могут быть скрыты другими транспортными средствами. Может быть трудно знать их скорость и положение. Даже если вы успеете развернуться, встречный мотоциклист может не успеть безопасно изменить скорость. Пусть мотоцикл благополучно проедет через перекресток первым.
- **Дорожные и погодные условия.** Дорожные условия, представляющие собой лишь небольшие проблемы для легковых и грузовых автомобилей, могут представлять большую опасность для мотоциклов. Гравий, выбоины и скользкие поверхности могут привести к тому, что мотоциклист резко изменит скорость и направление движения. Мотоциклам нужно большее расстояние, чтобы остановиться в плохую погоду. Всегда оставляйте мотоциклу дополнительное пространство на случай внезапной остановки.



Водителю мотоцикла запрещено маневрировать между полосами в любое время

Следуйте этим советам и безопасно разделяйте дорогу с мотоциклами и другими автомобилями.

Безопасное управление мотоциклом

У Реестре транспортных средств есть руководство по эксплуатации мотоцикла. Вы должны прочитать его, прежде чем подать заявку на получение водительского удостоверения на право управления мотоциклом. Руководство по эксплуатации мотоцикла содержит подробную информацию об оборудовании мотоцикла, эксплуатации, экипировке, перевозке пассажиров и правилах дорожного движения.

Руководство по мотоциклам доступно в Интернете по адресу Mass.Gov/RMV.

Безопасное управление моторизованным велосипедом (мопедом)

Мопед (также известный как моторизованный велосипед) представляет собой педальный велосипед с вспомогательным двигателем или непедальный велосипед с двигателем. Его максимальная скорость должна быть тридцать (30) миль в час (миль в час) или ниже. Объем его цилиндров должен быть не более пятидесяти (50) кубических сантиметров. Он должен иметь автоматическую коробку передач.

Вы должны иметь действующее водительское удостоверение (любой категории) или водительские права, выдаваемые обучающимся на право управления мопедом. При управлении мопедом необходимо соблюдать следующие правила:

- Не двигаться со скоростью более 25 миль в час.
- Не ездить по автомагистралям с ограниченным доступом или скоростным автомагистралям, на которых есть знаки, говорящие о том, что велосипеды запрещены.
- Использовать правильные электронные и ручные сигналы перед остановкой или поворотом.
- Не ездить по внеуличным прогулочным дорожкам (можно использовать велосипедные дорожки вдоль дорог).
- Водители и пассажиры должны носить шлемы, соответствующие стандарту US DOT или превосходящие его.
- Соблюдать все правила и правила дорожного движения.
- При наличии водительских прав, выдаваемых обучающимся, запрещено перевозить пассажиров.

Вы можете быть оштрафованы на сумму до 100 долларов США за нарушение любого из этих правил.

Безопасное управление мотороллером

Мотороллер — это любое двух- или трехколесное транспортное средство с рулем и электрическим или газовым двигателем, которое может перемещать транспортное средство с помощью человека или без него. Мотороллеры могут быть спроектированы так, чтобы водитель мог сидеть или стоять.

Реестр транспортных средств не регистрирует мотороллеры.

У вас должно быть действующее водительское удостоверение (любой категории) или водительские права, выдаваемые обучающимся, на управление мотороллером. Вам могут быть выписаны штрафы за нарушение законов об автотранспортных средствах.

При управлении мотороллером необходимо соблюдать следующие правила:

- Не двигаться быстрее 20 миль в час.
- Не ездить по автомагистралям с ограниченным доступом или по скоростным автомагистралям.
- Носить шлем, который соответствует стандарту US DOT или превосходит его.
- Всегда держаться правой стороны дороги, даже при обгоне другого транспортного средства.
- Использовать правильные электронные и ручные сигналы перед остановкой или поворотом.

- Не садиться за руль после заката или до восхода солнца.
- Не перевозить пассажиров. Соблюдайте все правила и правила дорожного движения.

Вы можете быть оштрафованы на сумму до 25 долларов США (1-е нарушение); 25-50 долларов США (2-е нарушение); 50–100 долларов США (3-е нарушение).

Все сборы могут быть изменены в любое время.

Безопасное управление транспортными средствами ограниченного использования

Транспортное средство ограниченного использования может иметь два или более колес. Оно может двигаться быстрее 30 миль в час, но не более 40 миль в час. Транспортным средством ограниченного использования может быть мотоцикл или легковой автомобиль; это зависит от количества колес.

У вас должно быть действительное водительское удостоверение или водительские права, выдаваемые обучающимся, на управление транспортным средством ограниченного использования. Если транспортным средством ограниченного использования является мотоцикл, водительское удостоверение или водительские права, выдаваемые обучающимся должны иметь категорию М. Если транспортное средство ограниченного использования является пассажирским транспортным средством, водительское удостоверение или водительские права, выдаваемые обучающимся должны иметь категорию D.

Вы не можете управлять транспортным средством с ограниченным использованием по автомагистралям с ограниченным доступом или скоростным шоссе или любой дороге с ограничением скорости выше 40 миль в час.

Безопасное управление транспортным средством с низкой скоростью

Низкоскоростное транспортное средство имеет четыре колеса и может развивать скорость только от 20 до 25 миль в час. Оно должно иметь полную массу менее 3000 фунтов.

У вас должно быть действительное водительское удостоверение категории D или водительские права, выдаваемые обучающимся на управление низкоскоростным транспортным средством.

Вы не можете управлять низкоскоростным транспортным средством по автомагистралям с ограниченным доступом или скоростным шоссе или любой дороге с ограничением скорости выше 30 миль в час.

Низкоскоростные автомобили также могут быть запрещены в районах с интенсивным движением. Вы должны соблюдать все правила и правила дорожного движения. Вас могут оштрафовать за нарушения.

Безопасное управление велосипедом

В последние годы законы о безопасном управлении велосипедами были обновлены, чтобы возложить больше ответственности на велосипедистов, автомобилистов и арендаторов велосипедов, а полицейские получили дополнительную подготовку по безопасности использования велосипедов и обеспечению соблюдения правил дорожного движения. Это должно привести к лучшему пониманию проблем безопасности и обеспечению соблюдения законов о велосипедной безопасности.

Если полицейский видит, что велосипедист совершает нарушение правил дорожного движения, он может выписать штраф так же, как и для автомобилиста. Велосипедиста могут оштрафовать, но это не повлияет на его водительский стаж. Велосипедист должен сообщить офицеру свое настоящее имя и адрес, когда его спросят, и может быть оштрафован за это. Велосипедист также может быть арестован за отказ назвать свое имя.

Компании, сдающие велосипеды в аренду, должны предлагать арендаторам шлемы, отвечающие всем требованиям безопасности.

Закон также позволяет привлекать автомобилистов к ответственности за нарушение правил дорожного движения за определенное поведение с велосипедами. Это должно побудить автомобилистов к большей осторожности.

Список правил для велосипедистов и водителей автомобилей в присутствии велосипедистов см. на стр. 94.

Сохранение водительского удостоверения

Управление транспортным средством в штате Массачусетс — это привилегия. Это не право. Вы получаете водительское удостоверение, сдав экзамен на получение водительских прав и сдав экзамен по вождению. Эти тесты доказывают, что вы можете управлять автомобилем безопасно и в рамках закона. Получив водительское удостоверение, вы несете ответственность за свои действия в качестве водителя, а также за безопасность своих пассажиров, пешеходов и всех остальных участников дорожного движения.

Реестр транспортных средств отслеживает ваше личное дело водителя. Это называется вашим водительским стажем. В нем перечислены три типа событий, которые могут привести к потере водительских прав:

- Гражданские правонарушения
- Уголовные нарушения
- Автомобильные аварии, в которых вы виноваты более чем на 50 процентов

В этой главе объясняются эти три события. В нем также объясняется, как работает закон и как избежать потери водительских прав.

Иногда Реестр транспортных средств должен лишить вас водительского удостоверения. Эти ситуации описаны в этой главе. Лишение водительского удостоверения означает, что вы лишаетесь права вождения транспортным средством. Это может быть на определенный период времени, а может быть бессрочным (см. раздел «Временное или полное лишение водительского удостоверения» далее в этой главе.)

Глава 3

Вы не можете продлить срок действия водительского удостоверения, если у вас есть неоплаченные нарушения правил парковки, неоплаченные сборы, непогашенные судебные ордера, непогашенные нарушения E-ZPass/Fast Lane или нарушения правил Tobin Bridge. (См. раздел «Причины отказа в продлении срока действия водительского удостоверения» далее в этой главе.)

Нарушения правил дорожного движения и штрафы

Когда вы нарушаете правила дорожного движения, вас могут оштрафовать. Предупреждение может потребовать от вас уплаты штрафа, лишения водительских прав, явки в суд или тюремного заключения. Серьезные нарушения правил дорожного движения являются уголовными преступлениями. Например, вождение в состоянии алкогольного опьянения или оставление места аварии. Они влекут за собой серьезные штрафы и могут привести к лишению водительского удостоверения. Вы также можете лишиться водительского удостоверения, получив несколько нарушений правил дорожного движения. К ним относятся вождение с превышением скорости или несоблюдение сигналов светофора.

Нарушения правил дорожного движения могут быть гражданско-правовыми или уголовными. В следующих разделах объясняются различия между этими двумя типами. За многие нарушения штрафы могут быть более строгими, если вы владеете водительским удостоверением младшего оператора, вам меньше 21 года, вы неоднократно нарушали правила или владеете водительским удостоверением на управление коммерческим транспортом

В зависимости от нарушения вы можете получить более одного штрафа. Они могут включать штраф, лишение водительского удостоверения и/или тюремное заключение.

Нарушение правил дорожного движения, используя гражданские транспортные средства

Гражданские нарушения, такие как неподчинение сигналам светофора или превышение скорости, не являются уголовными преступлениями. Как правило, они могут быть урегулированы путем уплаты штрафов. Если вы получили уведомление от сотрудника полиции о нарушении правил дорожного движения, вы должны заплатить требуемый штраф или запросить слушание, чтобы оспорить его. На это у вас есть 20 дней. Каждый штраф за нарушение правил дорожного движения, вытекающий из главы 89 или 90 Общих законов штата Массачусетс, будет иметь дополнительную надбавку в размере 5 долларов США за нарушение закона об общественной безопасности.

Если вы запрашиваете слушание, вы должны заплатить Реестру транспортных средств регистрационный сбор в размере 25 долларов США. Вы можете либо отправить свой платеж вместе с цитатой, когда запрашиваете слушание, либо вы можете оплатить онлайн или по почте, когда получите письмо от Реестра транспортных средств, в котором указано, что вы должны оплатить сбор. Если суд сочтет, что вы НЕ НЕСЕТЕ ОТВЕТСТВЕННОСТИ за ВСЕ нарушения в гражданском иске, регистрационный сбор в размере 25 долларов США будет возвращен.

Если вы не ответите на цитату в течение 20 дней, вы будете признаны виновными и вам будет выставлен крупный штраф за просрочку платежа. Неуплата штрафа за просрочку платежа приведет к временному лишению водительского удостоверения. Когда вы платите штраф, вы берете на себя ответственность за это нарушение. В вашем личном деле водителя будет указана ответственность, если вы оплатите штраф по почте, запросите слушание и получите распоряжение суда об уплате штрафа или не ответите на штраф в течение 20 дней.

Реестр транспортных средств регистрирует все нарушения правил дорожного движения в штате Массачусетс в вашем личном деле водителя. Нарушения правил дорожного движения могут увеличить ваш страховой тариф. Они также могут привести к лишению водительского удостоверения.

Нарушения правил парковки не являются нарушением правил дорожного движения. Они обрабатываются на уровне места проживания, который выдал цитаты или билеты. Если вы не оплатите штраф за нарушение, вы не сможете продлить срок действия своего водительского удостоверения или

регистрацию транспортного средства.

Вы можете оплатить штраф за нарушение правил дорожного движения с помощью кредитной карты. Позвоните в контактный центр Реестра транспортных средств или посетите веб-сайт Реестра транспортных средств по адресу Mass.Gov/RMV. Или вы можете отправить платеж на адрес:
RMV Citations — Центр обработки карточных операций, почтовый ящик 55890, Бостон, Массачусетс, 02205- 5890

Превышение дозволённой скорости

В начале четвертой главы объясняются законы штата Массачусетс об ограничении скорости. Самый низкий штраф за превышение скорости — 105 долларов США.

Если вы превысите установленную скорость более чем на десять миль в час (миль в час), вы должны заплатить дополнительно 10 долларов США за каждый километр в час, превышающий первые десять.

Например, если вы едете со скоростью 73 мили в час по шоссе с установленным ограничением скорости 55

миль в час, вы получите штраф в размере 185 долларов. По закону все штрафы за превышение скорости включают доплату в размере 50 долларов США. Вся надбавка идет в Целевой фонд службы лечения травм головы. Превышение скорости часто является причиной дорожно- транспортных происшествий, которые приводят к серьезным травмам головы. Законодательное собрание создало этот трастовый фонд для лечения людей с травмами головы. Ко всем нарушениям скоростного режима также добавляется дополнительный сбор в размере 5 долларов США за общественную безопасность.

Your Speed	73 mph
Speed Limit	55 mph
18 mph over the limit	
First 10 mph	\$105
Next 8 mph (8 x 10) =	\$80
185 total fine	

Рабочие зоны

Если вас поймают на превышении скорости в обозначенной рабочей зоне, штраф за превышение скорости удваивается.

Вас будет лишено водительского удостоверения на 30 дней, если вы будете признаны виновным в трех нарушениях скорости в течение 12-месячного периода. Если у вас есть водительское удостоверение младшего оператора, первое нарушение приведет к приостановке действия лицензии на 90 дней. Дальнейшие нарушения приведут к приостановке действия лицензии на один год.

Уголовные нарушения

Преступные нарушения правил дорожного движения являются серьезными правонарушениями. Если вы совершите уголовное нарушение правил дорожного движения, вас могут немедленно арестовать, ваш автомобиль могут отбуксировать, у вас могут отобрать права и отправить в тюрьму до тех пор, пока вы не обратитесь в суд. Если вы признаны виновным в совершении уголовного преступления, связанного с транспортным средством, суд назначит штраф или тюремный срок.

Уголовные преступления, связанные с нарушениям правил дорожного движения, включают управление транспортным средством с лишением водительского удостоверения, управление автомобилем в нетрезвом состоянии и бегство с места аварии. В разделе «Закон о временном или полном лишении водительского удостоверения» этой главы есть таблицы, в которых перечислены наказания за многие уголовные преступления, связанные с нарушением правил дорожного движения.

Полицейский может арестовать вас, и вам может быть предъявлено уголовное обвинение, если вы откажетесь:

- Назвать свое имя и адрес
- Назвать имя и адрес лица, которому принадлежит транспортное средство
- Показать свое водительское удостоверение
- Предъявить действующее техпаспорт на транспортное средство
- Расписаться перед офицером

Нарушения за пределами штата

Нарушения правил дорожного движения за пределами штата влияют на ваше личное дело водителя так же, как если бы вы их совершили в штате Массачусетс.

- Не игнорируйте правила дорожного движения за пределами штата. Если вы не заплатите или не явитесь в другую юрисдикцию за нарушение, это повлияет на статус вашего водительского удостоверения и право на управление транспортным средством в штате Массачусетс.
- Нарушения правил дорожного движения за пределами штата влекут за собой некоторые или все из следующих наказаний: немедленное временное или полное лишение водительских прав до тех пор, пока ваши обязательства не будут выполнены; оплата восстановительных сборов; повышенные страховые взносы; обязательные курсы переподготовки водителей; и/или обязательное временное лишение водительских прав.
- Реестр транспортных средств применяет в штате Массачусетс штрафы за отстранение от занятий за нарушения правил дорожного движения за пределами штата. В некоторых случаях наказание штата Массачусетс может быть более строгим, чем наказание, налагаемое другим штатом.
- Если действие ваших водительских прав приостановлено, вы должны представить Реестру транспортных средств доказательство того, что вы урегулировали свои обязательства за пределами штата, и уплатить сбор за восстановление (минимум 100 долларов США) в штат Массачусетс, прежде чем ваше водительское удостоверение может быть восстановлено.

Аварии по вашей вине

Ваше личное дело водителя также страдает, если вы виновны в дорожно-транспортном происшествии. Вы более чем на 50 процентов виноваты в аварии, если ваша страховая компания...

1. Находит вас виновным в соответствии с одним из 19 стандартов вины, перечисленных на следующей странице. Одним из примеров является авария при движении по неправильной стороне дороги. Другой пример — вы врезались в другой автомобиль сзади.
и
2. Заплатили более 1000 долларов США за столкновение, ограниченное столкновение или повреждение чужого имущества или заплатили более 1000 долларов США за телесные повреждения (если нет столкновения или повреждения чужого имущества на сумму более 1000 долларов США в результате того же происшествия).

Все аварии по вашей вине, перечислены в вашем личном деле водителя. Аварии и нарушения правил дорожного движения по вашей вине учитываются при возможном временном лишении водительского удостоверения.

Дополнительные нарушения

Нарушения правил дорожного движения и аварии по вашей вине называются дополнительными нарушениями. Каждое нарушение, за которое взимается дополнительная плата, учитывается при возможном временном лишении водительского удостоверения. Большинство обвинительных приговоров за нарушение правил дорожного движения за пределами штата считаются такими, как если бы они имели место в штате Массачусетс.

Если вас признают виновным в трех нарушениях скорости в течение 12 месяцев, вы будете автоматически лишены водительского удостоверения на 30 дней. 12-месячный период начинается, когда вы либо сплачиваете штраф, либо вас признают виновным в первом цитировании.

Действие водительского удостоверения младшего оператора (для водителей моложе 18 лет) будет приостановлено на 90 дней в случае первого штрафа за превышение скорости и на один год в случае любого последующего штрафа. Для первого нарушения в связи с превышением скорости действие водительского удостоверения младшего оператора будет приостановлено на один год. Более поздняя ссылка на нарушения в связи с превышением скорости приведет

Стандарты нарушений

- Столкновение с законно или незаконно припаркованным транспортным средством
- Столкновение сзади
- Столкновение вне полосы движения
- Отсутствие сигнала
- Несоблюдение должной осторожности после сигнала управления движением или знака
- Столкновение не на той стороне дороги
- Движение в неправильном направлении
- Столкновение на нерегулируемом перекрестке
- Столкновение в процессе движения задним ходом
- Столкновение при выполнении левого поворота или разворота поперек пути движения транспортного средства, движущегося в том же или встречном направлении
- Въезд с припаркованного места, стоянки, переулка или подъездной дорожки
- Открытая дверь (двери) автомобиля
- Столкновение одного автомобиля
- Несоблюдение правил управления транспортным средством
- Столкновение автомобиля без присмотра
- Столкновение при въезде на шоссе или поворот
- Бесконтактный оператор, вызывающий столкновение
- Неуступка проезда транспортным средствам экстренных служб, когда это требуется по закону
- Столкновение на Т-образном перекрестке (вы въехали со стороны дороги)

к трехлетней дисквалификации.

Если у вас есть три дополнительных нарушения в течение двухлетнего периода, вас могут лишить водительского удостоверения. Реестр транспортных средств отправит вам письмо с предложением пройти курс переподготовки водителей (см. следующий раздел). Вы должны пройти курс переподготовки в течение 90 дней, иначе ваше водительское удостоверение будет приостановлено до тех пор, пока вы не пройдете курс.

Если у вас есть семь дополнительных нарушений в течение трехлетнего периода, ваше водительское удостоверение будет автоматически приостановлено на 60 дней.

Дополнительные нарушения также влияют на страхование автомобиля. Совет по оценке эксплуатационных характеристик управляет Планом страхования осторожных водителей. В соответствии с Планом страхования осторожных водителей, ваша страховая премия определяется вашим личным делом водителя. Если вы являетесь осторожным водителем, ваша ставка может снизиться. Ваша ставка увеличится, если вы будете признаны виновным в нарушении правил дорожного движения или если ваша вина в аварии превышает 50 процентов.

Курс переподготовки водителей

Если в течение двух лет в вашем личном деле водителя есть три или более дополнительных нарушений, вы должны пройти курс переподготовки водителей штата Массачусетс. Если вы этого не сделаете, вы будете лишены водительского удостоверения. Этот курс не учит навыкам вождения. Он поможет вам научиться изменять свое поведение за рулем.

Чтобы записаться на курс переподготовки водителей, позвоните в Национальный совет по безопасности по телефону 1-800-215-1581.

После того, как Реестр транспортных средств сообщит вам, что у вас есть три или более дополнительных нарушений, вам будет отправлен информационный пакет для переподготовки водителей. В этом пакете содержится информация о курсе, стоимости и о том, как зарегистрироваться. Восьмичасовая программа переподготовки проводится во многих местах по всему штату. Это две четырехчасовые сессии. Однако в вашем районе может быть доступна одна восьмичасовая субботняя сессия.

Прохождение курса переподготовки водителей не удаляет правонарушения или обвинения в правонарушении из вашего личного дела водителя. Это также не заменяет другие требования. Например, если вы были осуждены за управление транспортным средством в нетрезвом состоянии, вам также может потребоваться пройти курс лечения от алкогольной зависимости или специальную программу обучения.

Личное дело водителя

Заверенная копия личного дела водителя штата Массачусетс подходит для официальных целей и имеет штамп, указывающий на то, что это подлинный документ, выданный Реестром транспортных средств. Заверенную копию личного дела водителя штата Массачусетс можно запросить через Интернет в Mass.Gov/RMV, во всех сервисных центрах Реестра транспортных средств, по почте или в отделе судебных протоколов по адресу: 136 Blackstone Street, Boston MA. Стоимость копии личного дела водителя штата Массачусетс составляет 20 долларов США. Вы можете оплатить эту сумму чеком, денежным переводом или наличными в сервисном центре, а также картами VISA, MasterCard, Discover или American Express через Интернет. Чтобы сделать заказ по почте, отправьте заполненную форму запроса на получение копии личного дела водителя штата Массачусетс и чек или денежный перевод по указанному ниже адресу. Если вам не требуется заверение копии личного дела водителя штата Массачусетс, вы можете заказать незаверенную копию личного дела водителя штата Массачусетс за 8 долларов США (эта опция доступна только онлайн).

Чеки или денежные переводы должны быть оплачены в MassDOT. Убедитесь, что ваше имя, адрес и номер водительского удостоверения указаны на чеке. Если вы живете за пределами штата, укажите, куда вы хотите, чтобы ваша копия личного дела водителя штата Массачусетс была отправлена по почте.

Центр контроля водителей/Центр судебных протоколов, Реестр транспортных средств, P.O. Box 55896, Boston, MA 02205-5896 Если вы заказываете копию личного дела водителя штата Массачусетс по почте или телефону, ее получение может занять десять рабочих дней.

Чеки или денежные переводы должны быть оплачены в MassDOT. Убедитесь, что ваше имя, адрес и номер водительского удостоверения указаны на чеке. Если вы живете за пределами штата, укажите, куда вы хотите, чтобы ваша копия личного дела водителя штата Массачусетс была отправлена по почте.

Разделы главы 64 законов 2016 года ограничивают публичную публикацию определенной информации о правонарушениях, связанных с наркотиками, а также информацию об просроченном ордере и алиментах, которая ранее отображалась в публичных журналах вождения. Для получения информации о доступе к документу в Реестре транспортных средств, содержащему эти правонарушения, позвоните в Центр судебных протоколов по телефону 857-368-8195 или посетите Центр судебных протоколов лично в сервисном центре Haymarket RMV, 136 Blackstone Street, Boston MA.

Все сборы могут быть изменены в любое время.

Временное или полное лишение водительского удостоверения

Реестр транспортных средств может лишить вас водительского удостоверения. Это может быть сделано в соответствии с законодательством штата Массачусетс или если вас считают угрозой общественной безопасности. Некоторые нарушения правил дорожного движения требуют немедленного временного или полного лишения водительского удостоверения. Вас также могут лишить водительского удостоверения если вы совершите ряд нарушений правил дорожного движения или если вы виноваты в ряде аварий.

Mandatory License Suspensions (18 Years and Older)

Ситуация	Объяснение	Период лишения водительского удостоверения	Плата за восстановление водительского удостоверения
Три нарушения скорости	Три нарушения скорости/другие нарушения в течение любого периода в один год.	30 дней	100 долларов США
Три дополнительных события	Любая комбинация нарушений правил дорожного движения и аварий по вашей вине, которые в сумме составляют три дополнительных нарушения в течение двухлетнего периода.	Необходимо пройти курс переподготовки водителей в течение 90 дней, в противном случае вы будете лишены водительского удостоверения на неопределенный срок до завершения этого курса.	100 долларов США
Семь дополнительных событий	Любая комбинация нарушений правил дорожного движения и аварий по вашей вине, в общей сложности семь дополнительных нарушений в течение трехлетнего периода.	60 дней	100 долларов США
Привычный нарушитель дорожного движения	В общей сложности три серьезных нарушения правил дорожного движения или любая комбинация из двенадцати серьезных или незначительных нарушений правил дорожного движения в течение пятилетнего периода.	Четыре года	500 долларов США
Приостановление за пределами штата	Временное или полное лишение водительского удостоверения в другом штате.	До тех пор, пока не пройдет период лишения водительского удостоверения за пределами штата	100 долларов США

Причины лишения водительского удостоверения

Реестр транспортных средств иногда должен лишать водителей водительского удостоверения. Таблицы в этом разделе показывают, когда лишение водительского удостоверения является обязательным. Реестр транспортных средств также может лишить водительского удостоверения в следующих случаях:

- Непосредственная угроза. Если Реестр транспортных средств сочтет, что ваше управление транспортным средством являет непосредственную угрозу общественной безопасности, он может немедленно лишить вас водительских прав, выдаваемых обучающимся ли водительского удостоверения.
- Неправильное управление транспортным средством. Если вы неправильно управляли автомобилем, Реестр транспортных средств может лишить вас водительских прав.
- Поддельное удостоверение личности. Даже если вы не осуждены, Реестр транспортных средств может лишить вас водительских прав на шесть месяцев (или на один год после осуждения) за следующие правонарушения:
 - Передача, изменение или искажение водительского удостоверения/удостоверения личности.
 - Изготовление, использование, ношение, продажа или распространение поддельного водительского удостоверения/удостоверения личности.
 - Использование чужого водительского удостоверения /удостоверения личности.
 - Предоставление ложной информации для получения водительского удостоверения/ удостоверения личности.

Многие из преступлений, перечисленных в таблице выше, также могут потребовать от вас отбывания наказания в тюрьме.

Клиенты, лишены водительского удостоверения за определенные преступления, связанные с незаконным употреблением наркотиков во время управления транспортным средством, могут запросить восстановление водительского удостоверения в любое время в течение периода лишения.

Обязательное лишение водительских прав, выдаваемых учащимся

Только младшие операторы (от 16 1/2 до 18 лет)

Нарушен	Период нарушения	Требования к восстановлению водительского удостоверения	Плата за восстановление водительского удостоверения
Использование транспортного средства без водительских прав (п. 90, §8B)	60 дней — первое нарушение 180 дней — второе нарушение Один год — последующие правонарушения	Все правонарушения требуют повторной сдачи экзамена на получение водительских прав, выдаваемых учащимся. Второе правонарушение требует прохождения курса переподготовки водителей.	100 долларов США
Осуждение за управление транспортным средством в ночное время. Ограничение (п. 90, §10) (п. 90, §8B)	60 дней — первое нарушение 180 дней — второе нарушение Один год — последующие правонарушения	Все правонарушения требуют повторной сдачи экзамена на получение водительских прав, выдаваемых учащимся. Второе правонарушение требует прохождения курса переподготовки водителей.	100 долларов США
Осуждение за превышение скорости (п. 90, §17) (п. 90, §17A) (п. 90, §18)	90 дней — первое нарушение Один год — второе или последующее нарушение	Все правонарушения требуют сдачи экзамена на получение водительских прав, выдаваемых учащимся.	100 долларов США
Осуждение за управление транспортным средством в состоянии наркотического опьянения (п. 90, §17B)	Один год — первое нарушение Три года — второе или последующее правонарушение	Все правонарушения требуют сдачи экзамена на получение водительских прав, выдаваемых учащимся и прохождения курса переподготовки водителей. Кроме того, вам может потребоваться пройти курс «Суды штатов против дорожно-транспортных происшествий» (SCARR)*	\$500 - первое нарушение \$1000 - второе или последующее нарушение
Осуждение за использование мобильного электронного устройства (смс или телефон) (п. 90, §8M)	60 дней — первое нарушение 180 дней — второе нарушение Один год — последующие правонарушения	Первое нарушение несет штраф в размере 100 долларов США, сдачу экзамена на получение водительских прав, выдаваемых учащимся и курса переподготовки водителей. Штраф составляет 250 долларов США за второе нарушение и 500 долларов США за третье нарушение.	100 долларов США
Осуждение за небрежное обращение и нанесение вреда в результате использования мобильного телефона (п. 90, §24)	180 дней — первое нарушение Один год — второе или последующее правонарушение	Второе и последующие правонарушения требуют сдачи экзамена на получение водительских прав, выдаваемых учащимся.	500 долларов США
Примечание. В дополнение к любому другому наказанию, требуемому по закону (глава 90 Общих законов штата Массачусетс, раздел 24р), требует, чтобы любой младший оператор, осужденный за действия в состоянии алкогольного опьянения, действия, создающие угрозу, оставление места аварии, употребление алкоголя за рулем, действия в состоянии алкогольного опьянения с нанесением серьезных телесных повреждений, несанкционированное использование автомобиля, безрассудную/небрежную эксплуатацию транспортного средства, предоставление займы/разрешение другому лицу использовать свое водительское удостоверение или водительские права, выдаваемые			

В дополнение к перечисленным наказаниям ваш родитель или опекун будет уведомлен о вашем лишении водительских прав.

Обязательное лишение водительского удостоверения

Только младшие операторы (от 16 1/2 до 18 лет)

Нарушение	Период нарушения	Требования к восстановлению водительского удостоверения	Платить за восстановление водительского удостоверения
дене за нарушение правил ограничения по количеству пассажира в или управлени я транспортн ым средством в ночное время (п. 90, §8) (п. 90, §10)	60 дней — первое нарушение 180 дней — второе нарушение Один год — последующие правонарушени я	Требования к восстановлению водительского удостоверения Второе и последующие правонарушения требуют прохождения курса переподготовки водителей. Третье и последующие правонарушения требуют сдачи экзамена на получение водительских прав, выдаваемых учащимся и сдачи экзамена по вождению.	100 доллa ров США
Осуждение за превышени е скорости (п. 90, §17) (п. 90, §17A) (п. 90, §18)	60 дней — первое нарушение 180 дней — второе нарушение Один год — последующие правонарушени я	Все правонарушения требуют сдачи экзамена на получение водительских прав, выдаваемых учащимся, курса переподготовки водителей и сдачи экзамена по вождению. Кроме того, вам может потребоваться пройти курс «Суды штатов против дорожно-транспортных происшествий» (SCARR)*	100 доллa ров США
Осуждение за управлен ие транспорт ным средство м в состоянии и наркотич еского опьянени я (п. 90, §17B)	Один год — первое нарушение Три года — второе или	Все правонарушения требуют сдачи экзамена на получение водительского удостоверения, курса переподготовки водителей и сдачи экзамена по вождению. Кроме того, вам может потребоваться пройти курс «Суды штатов против дорожно-транспортных происшествий» (SCARR)*	100 доллa ров США
Осуждение за использова ние мобильно го электронно го устройства (смс или телефон) (п. 90, §8M)	60 дней — первое нарушение 180 дней — второе нарушение Один год — последующие правонарушени я	Первое нарушение несет штраф в размере 100 долларов США, сдачи экзамена на получение водительских прав, выдаваемых учащимся, курса переподготовки водителей и сдачи экзамена по вождению. Штраф составляет 250 долларов США за второе нарушение и 500 долларов США за третье нарушение.	100 доллa ров США
Осужден ие за небрежно е обращени е и причинен ие вреда от использов ания мобильно го телефона (п. 90, §24)	180 days— first offense One year— second or subsequent offense	Second and subsequent offenses require a new learner's permit exam and a new road test.	\$500
<p>Примечание. В дополнение к любому другому наказанию, требуемому по закону (глава 90 Общих законов штата Массачусетс, раздел 24р), требует, чтобы любой младший оператор, осужденный за действия в состоянии алкогольного опьянения, действия, создающие угрозу, оставление места аварии, употребление алкоголя за рулем, действия в состоянии алкогольного опьянения с нанесением серьезных телесных повреждений, несанкционированное использование автомобиля, безрассудную/небрежную эксплуатацию транспортного средства, предоставление займы/разрешение другому лицу использовать свое водительское удостоверение или водительские права, выдаваемые учащимся, или убийство во время управления автотранспортным средством, лишает водительского удостоверения на 180 дней (в дополнение к любому другому лишению, предусмотренном законом) за первое нарушение или лишает водительского удостоверения на один год за любое последующее нарушение. Это дополнительное лишение водительского удостоверения применяется только к младшим операторам и только в тех случаях, когда они еще не получили дополнительное лишение водительского удостоверения за отрицательный результат или отказ анализа для определения опьянения.</p>			

*Для участия в программе «Суды штатов против дорожно-транспортных происшествий» (SCARR) по закону требуется обладать водительским удостоверением или водительскими правами, выдаваемыми учащимся штата Массачусетс, который совершает определенные категории нарушений правил дорожного движения. Водителям также может быть поручено пройти курс «Суды штатов против дорожно-транспортных происшествий» (SCARR) по решению конкретного суда. Младший оператор должен пройти курс «Суды штатов против дорожно-транспортных происшествий» (SCARR) только один раз.

Чтобы получить дополнительную информацию или зарегистрироваться на курс переподготовки водителей или курс «Суды штатов против дорожно-транспортных происшествий» (SCARR), посетите веб-сайт Mass.Gov/RMV и нажмите «Для подростков и родителей».

Уголовные преступления и лишение водительских прав

Уголовное осуждение	Период лишения	Плата за восстановление
Управление транспортным средством при временном или полном лишении водительских прав	60 дней – один год	500 долларо в США
Управление транспортным средством без разрешения владельца/хищение автотранспортного средства	Один- три года	500 долларо в США
Оставление места аварии с пострадавшим	Один- два года	500 долларо в США
Оставление места ДТП с повреждением имущества	60 дней – один год	500 долларо в США
Эксплуатация с целью поставить под угрозу	60 дней – один год	500 долларо в США
Убийство во время управления транспортным средством	15 лет – пожизне нно	500 долларо в США
Непредумышленное убийство во время управления транспортным средством	15 лет – пожизне нно	500 долларо в США
Управление во время управления транспортным средством в состоянии алкогольного или наркотического опьянения	Один год (первый) Два года (второй) Восемь лет (третий) Десять лет (четверт ый) Пожизн енный (пятый)	500 долларо в США (первый) 700 долларо в США (второй) 1200 долларо в США (третий) 1200 долларо в США (четверт ый)
Любая судимость, связанная с незаконным употреблением наркотиков во время управления транспортным средством (кроме категории D) (Управление транспортным средством не требуется)	Один– пять лет	100 долларо в США
Причинение вреда недвижимому или личному имуществу, распыление краски или наклеивание наклеек или других граффити (Управление транспортным средством не требуется)	Один год (или отсрочк а на один год в получен ии Лицензи и)	100долларо в США
Управление транспортным средством в состоянии наркотического опьянения (для водителей старше 18 лет)	30 дней- 180 дней	500-1,000 долларо в США
Небрежное обращение и травмы от использования мобильного телефона	60 дней – один год	500 долларо в США

Другие причины лишения водительских прав

Поскольку водительское удостоверение является привилегией, а не правом, Реестр транспортных средств также по закону обязано временно лишить вас водительского удостоверения по некоторым причинам, не связанным с управлением транспортным средством. Например, вас будет лишено водительского удостоверения, если вы:

- Не заплатили необходимые алименты
- Имеете непогашенный ордер на арест или невыполнение обязательства
- Не зарегистрировались в качестве сексуального преступника
- Были осуждены за определенные преступления, связанные с незаконным оборотом наркотиков
- Не уплатили подоходный налог штата Массачусетс
- Произвели неверный платеж Реестру транспортных средств (например, вы заплатили чеком, который впоследствии был отклонен, или вы заплатили кредитной картой, а затем отменили платеж в банке).

Если действие вас временно лишили водительского удостоверения из-за неправильного платежа, вы должны оплатить первоначальный сбор, сбор за восстановление водительского удостоверения и сбор в размере 15 долларов США, чтобы устранить неправильный платеж. Вы можете сделать заказ для оплаты в любом центре полного обслуживания Реестра транспортных средств. Вы должны использовать либо наличные деньги, либо сертифицированный банковский чек, подлежащий оплате в MassDOT.

Если у вас есть следующие вопросы:

- Алименты на детей: обратитесь в отдел поддержки детей Департамента доходов по телефону 1-800-332-2733.
- Зарегистрировавшись в качестве сексуального преступника, обратитесь в Совет по регистрации сексуальных преступников по телефону 978-740-6503.

Лишение водительских прав за пределами штата

Временное или полное лишение водительских прав за пределами штата влияют на ваше право управления транспортным средством в Массачусетсе. Вас будет лишено водительских прав на управление транспортным средством в Массачусетсе до тех пор, пока не будет подтверждено восстановление временного или полного лишения водительских прав за пределами штата. Когда ваши водительские права будут восстановлены в другом штате, вы должны принести либо письмо о восстановлении, либо выписку из личного дела водителя из этого штата в любой Центр обслуживания Реестра транспортных средств. Вам также может потребоваться предоставить дополнительную информацию. Ваше письмо о восстановлении или личное дело водителя не должны быть старше 30 дней.

Каждый штат США должен сообщать Реестру транспортных средств штата Массачусетс о любых нарушениях правил дорожного движения, которые вы там совершаете. Эти правонарушения будут рассматриваться так, как если бы они произошли в Массачусетс, если они являются «подобным» нарушением.

Чтобы определить «подобное» правонарушение, Реестр транспортных средств рассмотрит, что запрещает закон другого штата. Не имеет значения, решило ли другое государство назначить более высокое или более низкое наказание или рассматривать преступление как гражданское или уголовное правонарушение. Реестр транспортных средств должен применять правила лишения водительских прав штата Массачусетс к нарушениям за пределами штата, даже если нарушение не привело к лишению водительских прав в другом штате.

Что делать в случае временного или полного лишения водительских прав

Если Реестр транспортных средств дает вам временное или полное лишение водительских прав, вы должны немедленно прекратить управлять транспортным средством, так как вас лишили водительских прав. Вам запрещено управлять любым транспортным средством.

Управление транспортным средством без водительских прав

В Массачусетсе запрещено управлять транспортным средством без действительного водительского удостоверения или водительских прав, выдаваемых обучающимся.

Управление транспортным средством при лишении водительских прав

Если вас временно или полностью лишили водительских прав по какой-либо причине, они недействительны. Вам не разрешено водить машину в Массачусетсе или где-либо еще. Управление транспортным средством при временном или полном лишении водительских прав является уголовным нарушением правил дорожного движения. Вам может грозить крупный штраф и/или тюремное заключение, а также дополнительные санкции.

Восстановление лицензии водительских прав

Чтобы восстановить ваши водительские права или право на управление транспортным средством, вам может потребоваться слушание. Вы имеете право на слушание с уполномоченным по слушаниям. Посетите сайт Mass.Gov/RMV, чтобы получить информацию о слушаниях и назначить время слушаний. Затем сотрудник, проводящий слушания, позвонит вам и проведет слушание по телефону.

Во время слушания судья по слушаниям рассмотрит ваше дело. Это будет включать в себя ваш водительский стаж и все применимые законы и правила. Большинство приостановок являются обязательными, и слушание касается только того, правильно ли применяется закон.

После того, как вас признали виновным или ответственным, факты дела не имеют значения. Судья, проводящий слушания, не сможет предотвратить действительное отстранение. Уполномоченному по проведению слушаний может потребоваться до десяти рабочих дней, прежде чем он вынесет решение.

Штрафы за управление транспортным средством в состоянии алкогольного или наркотического опьянения

Осуждение	Штраф	Тюремный срок	Приостановка действия лицензии
Первое нарушение	500–5,000 долларов США	Максимум 2 1/2 года	Один год
В случае вашего первого правонарушения суд может разрешить вам пройти курс обучения по опасности управления транспортным средством в состоянии алкогольного опьянения, чтобы сократить срок лишения водительских прав.			старше 21 года, 45–90 дней, моложе 21 года, 210 дней
Второе нарушение	600–10,000 долларов США	Минимум 30 дней Максимум 2 1/2 года	Два года
Третье нарушение (уголовное преступление)	1,000–15,000 долларов США	Минимум 150 дней Максимум пять лет	Восемь лет
Четвертое нарушение (уголовное преступление)	1,500–25,000 долларов США	Минимум один год Максимум пять лет	Десять лет
Пятое нарушение (уголовное преступление)	2,000–50,000 долларов США	Минимум два года Максимум пять лет	Пожизненно

Вы должны заплатить сбор за восстановление водительских прав. Большинство комиссий составляют 100 долларов США. Плата за временное лишение водительских прав в связи с серьезными нарушениями может достигать 1200 долларов США.

В случае лишения водительского удостоверения на два года и более вы также должны сдать экзамен на получение водительских прав, выдаваемых обучающимся и экзамен по вождению, чтобы восстановить свое водительское удостоверение. Вы должны предоставить документы, удостоверяющие личность, для сдачи экзамена на получение водительских прав, выдаваемых обучающимся и сдачи экзамена по вождению (см. Mass.Gov/ID).

All fees are subject to change at any time.

Управление транспортным средством в состоянии алкогольного или наркотического опьянения

Безопасность всегда должна быть вашей первой обязанностью. Если вы принимаете какое-либо вещество, которое влияет на ваше сознание и ваши рефлексы, вы больше не можете безопасно управлять автомобилем.

Каждый год в Соединенных Штатах алкоголь является причиной почти 40% всех смертей на дорогах. Сюда не входят тысячи водителей, пассажиров и пешеходов, которые серьезно пострадали или остались инвалидами. Это не включает миллионы долларов ущерба. Он не включает трагедии, с которыми приходится сталкиваться друзьям и семьям. Все это происходит из-за того, что водители работают в состоянии алкогольного или наркотического опьянения.

Each year in the United States, alcohol causes nearly 40% of all highway deaths. This does not include the thousands of drivers, passengers, and pedestrians who are seriously hurt or permanently disabled. It does not include the millions of dollars of damage. It does not include the tragedies that friends and families must face. Поскольку вождение в нетрезвом виде очень опасно, в штате Массачусетс предусмотрены очень строгие

Сроки лишения водительского удостоверения за негативные результаты анализа на состояние опьянения

Негативный анализ на состояние опьянения, когда содержание алкоголя в крови (ВАС) 0,08 или выше. Водители моложе 21 года имеют тот же стандарт для уловных целей, но будут подвергаться административным санкциям за результат анализа на содержание алкоголя в крови всего 0,02.

ВОЗРАСТ	ЛИШЕНИЕ ВОДИТЕЛЬСКИХ ПРАВ
Водители старше 21 года	Вас лишают водительских прав на 30 дней или до завершения судебного дела, в зависимости от того, что наступит раньше. Период лишения водительских прав прекращается если дело будет закрыто до или в течение 30-дневного периода. Если суд признает вас виновным, вы будете подвергнуты любым санкциям, назначенным судом.
Водители от 18 до 21 года	Вас лишают водительских прав на 30 дней плюс дополнительные 180 дней в соответствии с законом п.90, ч. 24р. Если вы впервые управляете транспортным средством в состоянии алкогольного опьянения, 180-дневная дисквалификация может быть отменена при вступлении в утвержденную Департаментом общественного здравоохранения программу обучения по опасному управлению транспортным средством в состоянии алкогольного опьянения.
Водители моложе 18 лет	Вас лишают водительских прав на 30 дней плюс еще один год в соответствии с законом п.90, ч. 24р. Если вы впервые управляете транспортным средством в состоянии алкогольного опьянения, дисквалификацию на один год может быть сокращено до 180 дней при вступлении в утвержденную Департаментом общественного здравоохранения программу обучения по опасному управлению транспортным средством в состоянии алкогольного опьянения.
Примечание. Дополнительное лишение водительских прав на 180 дней или на один год для водителей в возрасте до 21 года предназначено для того, чтобы молодые люди, обвиняемые в управлении автомобилем в нетрезвом виде или с уровнем алкоголя в крови 0,02 или выше, проходили курс обучения по опасному управлению транспортным средством в состоянии алкогольного опьянения. Неважно, что произойдет с вашим судебным делом. Даже если вы выиграете дело, это не изменит требования о прохождении вами курса обучения по опасному управлению транспортным средством в состоянии алкогольного опьянения.	

наказания за управление транспортным средством в состоянии алкогольного опьянения. В таблице на предыдущей странице показаны штрафы за каждый обвинительный приговор за управление транспортным средством в состоянии алкогольного опьянения.

Управление транспортным средством в состоянии алкогольного опьянения

Будь то пиво, вино или крепкие напитки, алкоголь является депрессантом. Это замедляет ваши рефлексы, увеличивает время, необходимое для реакции, и искажает ваше видение и суждение. Алкоголь также часто заставляет вас чувствовать себя более уверенно. Это может привести к тому, что вы рискуете во время вождения, на что вы обычно не рискуете. Употребление алкоголя также снижает вероятность того, что вы забудете использовать свой ремень безопасности, с большей вероятностью превысите скорость и с меньшей вероятностью

В дополнение к штрафам, перечисленным в этой таблице, вам придется заплатить любые сборы за восстановление водительских прав Реестру транспортных средств прежде чем вы сможете вернуть свои водительские права.

сможете оставаться в своей полосе движения. Это опасное сочетание часто приводит к серьезным автомобильным авариям и трагическим смертям. Употребление алкоголя увеличивает риск аварии в пять раз. Употребление алкоголя в сочетании с употреблением марихуаны увеличивает вероятность аварии в двенадцать раз.

Даже одна порция алкоголя в час может повлиять на управление транспортным средством. Может быть намного хуже, если вы устали, эмоционально расстроены или не поели. Никто не застрахован от алкоголя. После употребления алкоголя ваша способность безопасно управлять автомобилем снижается. Неважно, как сильно вы пытаетесь быть осторожным или концентрироваться. Внутри вашего тела все еще находится наркотик, воздействующий на вас физически и психически. Если вы употребляли или планируете употреблять алкоголь, убедитесь, что у вас есть безопасный способ вернуться домой.

Назначьте назначенного водителя, возьмите такси, воспользуйтесь приложением для совместных поездок, таким как Uber или Lyft, или позвоните другу или члену семьи, чтобы подвезти.

Содержание алкоголя в крови

Когда вы употребляете алкоголь, ваше тело усердно работает, чтобы вывести его из организма. Вы не перевариваете алкоголь так, как пищу. Алкоголь перерабатывается вашей печенью и почками. Это требует времени. Не существует быстрого способа протрезветь или вывести алкоголь из организма. Употребление черного кофе, холодный душ, физические упражнения или прием пищи могут помочь вам почувствовать себя бодрее после употребления алкоголя. Однако ни одно из этих действий не влияет на то, как быстро алкоголь покидает ваше тело.

В идеале, если вы выпили какой-либо алкогольный напиток, вы не должны садиться за руль. Понять, что такое «слишком много» алкоголя, может быть сложно. Количество необработанного алкоголя в организме измеряется содержанием алкоголя в крови. Это можно измерить с помощью анализа крови или дыхания. Содержание алкоголя в крови зависит от нескольких факторов:

- Вес вашего тела
- Сколько алкоголя вам пришлось выпить
- Количество еды, которую вы съели перед употреблением
- Продолжительность употребления алкоголя

Тип напитка, который вы пьете, не имеет значения. Важно количество алкоголя, которое вы выпиваете за определенный период времени. Каждый из следующих напитков содержит примерно одинаковое количество алкоголя (около 1/2 унции) (источник: Национальный институт здравоохранения):

- 12 унций пива
- Бокал вина на пять унций
- Полторы унции ликера крепостью 80 (даже если смешать с безалкогольным напитком)

Любой из этих напитков может поднять BAC среднего человека на 0,02. Если вы выпьете более одного напитка в час, ваш BAC повысится. Только время избавит вас от последствий алкоголя.

Проверка на алкоголь

В штате Массачусетс действует закон о подразумеваемом согласии. Каждый водитель с лицензией в штате должен дать согласие на сдачу алкотестера или анализа крови в определенных случаях. Если сотрудник полиции считает, что вы управляете транспортным средством в состоянии алкогольного опьянения, он/она имеет право попросить вас:

- Perform a field sobriety test
- Submit to a breathalyzer or blood test to calculate your BAC, if you have been arrested

Вы управляете транспортным средством выше установленного законом предела, если ваше содержание алкоголя в крови равно 0,08 или выше. В штате Массачусетс действует закон о «нулевой терпимости» к водителям моложе 21 года. Любой водитель моложе 21 года будет оштрафован за содержание алкоголя в крови 0,02 или выше.

Если ваше содержание алкоголя в крови превышает установленный законом предел ИЛИ если вы отказываетесь от алкотестера или анализа крови, полицейский должен лишить вас лицензии. Вам будет направлено уведомление о приостановке, которое вступает в силу немедленно. См. графики на стр. 57 и 59 касательно периодов лишения водительских прав.

Сроки лишения водительских прав за отказ от теста на алкоголь

Примечание. В этой таблице под преступлением, совершенным ранее в состоянии алкогольного опьянения, понимается осуждение судом за управление транспортным средством в состоянии алкогольного опьянения, или направление по решению суда на участие в программе обучения опасности алкоголя в состоянии алкогольного опьянения. Отказы от теста на алкоголь считаются предыдущими

нарушениями запрета управления транспортным средством в состоянии алкогольного опьянения.

ВОЗРАСТ	ПРИОСТАНОВЛЕНИЕ ЛИЦЕНЗИИ	
Водители старше 21 года	Отсутствие предыдущих нарушений управления транспортным средством в состоянии алкогольного опьянения	180 дней
	Однопредыдущее нарушение управления транспортным средством в состоянии алкогольного опьянения	Три года
	Два предыдущих преступления управления транспортным средством в состоянии алкогольного опьянения	Пять лет
	Три или более ранее совершенных преступления управления транспортным средством в состоянии алкогольного опьянения	Пожизненно
Водители от 18 до 21 года	Отсутствие предыдущих нарушений управления транспортным средством в состоянии алкогольного опьянения	Три года + 180 дней
	Одно предыдущее нарушение управления транспортным средством в состоянии алкогольного опьянения	Три года + 180 дней
	Два предыдущих преступления управления транспортным средством в состоянии алкогольного опьянения	Пять лет + 180 дней
	Три или более ранее совершенных преступления управления транспортным средством в состоянии алкогольного опьянения	Пожизненно
<p>Примечание. Дополнительное 180-дневное отстранение от водителей в возрасте до 21 года предназначено для того, чтобы привлечь молодых людей, обвиняемых в ОУИ, которые отказываются от химического анализа, для прохождения обучения алкоголю. Неважно, что произойдет с вашим судебным делом. Даже если вы выиграете дело, это не изменит требования о прохождении вами курса обучения алкоголю. Если это ваш первый случай ОУИ, 180-дневная дисквалификация может быть отменена при вступлении в утвержденную Департаментом общественного здравоохранения (DPH) программу обучения алкоголю.</p>		
Водители моложе 18 лет	Отсутствие	Три года + один год
	Одно	Три года + один год
	Два	Пять лет + один год
	Три или более ранее совершенных преступления ОУИ	Пожизненно
<p>Примечание. Дополнительное лишение водительских прав на один год для водителей в возрасте до 18 лет предназначено для привлечения молодых людей к ответственности за управление транспортным средством в состоянии алкогольного опьянения, которые отказываются от теста на алкоголь, чтобы пройти обучение по опасному управлению транспортным средством в состоянии алкогольного опьянения. Неважно, что произойдет с вашим судебным делом. Даже если вы выиграете дело, это не изменит требования о прохождении вами курса обучения алкоголю. Если это ваш первый случай управления транспортным средством в состоянии алкогольного опьянения, отстранение на один год может быть сокращено до 180 дней после вступления в утвержденную Департаментом общественного здравоохранения программу обучения по опасному управлению транспортным средством в состоянии алкогольного опьянения.</p>		

Правонарушения, связанные с управлением транспортным средством в состоянии алкогольного опьянения в возрасте до 21 года

Водители моложе 21 года в два раза чаще, чем другие водители, попадают в аварии, связанные с употреблением алкоголя. Это одна из причин, почему законы более строгие для водителей моложе 21 года.

В Массачусетсе действует закон «нулевой терпимости». Если вам меньше 21 года, и во время вождения вы поймали, что уровень алкоголя в крови ниже 0,02, вы потеряете свои права.

Устройства блокировки зажигания

Если у вас было два или более совершенных правонарушений в состоянии опьянения и вы имеете право на водительские права для работы в тяжелых условиях или восстановление водительского удостоверения, у вас должно быть устройство блокировки зажигания. Оно должно быть прикреплено к вашему автомобилю за ваш счет.

Если вы получаете водительские права для работы в тяжелых условиях, вы должны использовать устройство все время, пока у вас есть водительские права для работы в тяжелых условиях. Вы должны продолжать использовать устройство еще два года после восстановления лицензии.

Реестр транспортных средств настоятельно рекомендует вам прибыть до 16:00 для слушания по устройствам блокировки зажигания.

Экзамены по вождению автомобилем с устройством блокировки зажигания

Если вам необходимо использовать устройство блокировки зажигания и вам нужно запланировать экзамен по вождению, вы можете запланировать его онлайн на сайте [Mass.Gov/RMV](https://www.mass.gov/rmv), если вы можете предоставить автомобиль с установленным устройством, тормозом на центральной консоли и место для спонсора.

Если у вас есть автомобиль с установленным устройством блокировки зажигания, но в нем нет тормоза на центральной консоли или нет места для спонсора, вы не можете запланировать экзамен онлайн. Вы должны позвонить в контактный центр Реестра транспортных средств и попросить супервайзера перезвонить вам, чтобы запланировать экзамен.

Покупка, хранение или перевозка алкоголя

Если вам меньше 21 года, незаконно:

- Покупать алкоголь или просить кого-нибудь купить его для вас
- Хранить, носить с собой или перевозить алкоголь без сопровождения родителя или опекуна

Вас могут лишить водительского удостоверения на срок от 90 дней до одного года за нарушение любого из этих законов. Также предусмотрены штрафы и другие наказания. Если вам меньше 21 года, и вы покупаете или пытаетесь купить алкоголь, действие вашей лицензии будет приостановлено на 180 дней.

Закон об открытых контейнерах

Нельзя употреблять алкоголь за рулем. Вы не можете иметь открытый алкогольный напиток в своем автомобиле, даже если кто-то еще держит его. Если вас признают виновным в совершении этого преступления, вы будете оштрафованы на сумму от 100 до 500 долларов США. Если вам меньше 21 года, вы будете арестованы, оштрафованы, а ваша лицензия будет приостановлена.

Поддельные или измененные водительских прав/удостоверения личности

Использование поддельных водительских прав или удостоверения личности, изменение водительских прав или удостоверения личности или использование водительских прав или удостоверения личности другого лица является незаконным. Также незаконно использовать ложную информацию для

получения водительского удостоверения или удостоверения личности. В большинстве случаев это уголовные преступления с серьезными наказаниями. Вы можете быть оштрафованы, даже если не пытаетесь купить алкоголь. M.G.L.c.90, §22(e) позволяет Реестру транспортных средств приостановить или лишить вас водительских прав в Массачусетсе на срок до шести месяцев. Судимость не требуется. Если вас признают виновным, вас лишат водительских прав на один год.

Please be aware that purchasing false licenses or IDs through the Internet is dangerous and often results in identity theft. Имейте в виду, что покупка поддельных водительских прав или удостоверений личности через Интернет опасна и часто приводит к краже личных данных.

Незаконные наркотики, лекарства и другие наркотические вещества

Законы об управлении транспортным средством в состоянии алкогольного опьянения распространяются и на наркотики. Практически любой наркотик может повлиять на ваши навыки вождения. Запрещенные наркотики, рецептурные и безрецептурные лекарства могут сделать вождение опасным.

Марихуана

Курение или употребление марихуаны затрудняет реакцию на образы и звуки. Это делает вас опасным водителем. Это снижает вашу способность справляться с быстрой серией задач. Самая серьезная проблема – столкнуться с непредвиденным событием, например, с переулком выезжает машина или из-за припаркованных машин выбегает ребенок. Эти проблемы ухудшаются после наступления темноты, потому что марихуана также вызывает сильную потерю ночного зрения.

Закон штата Массачусетс декриминализовал некоторые аспекты хранения и/или употребления марихуаны. Тем не менее, управление автомобилем под воздействием марихуаны по-прежнему является незаконным!

Для всех водителей любого возраста очень важно отметить, что управление автомобилем под воздействием марихуаны остается уголовным преступлением.

Таблица «Наказания за управление транспортным средством в состоянии алкогольного или наркотического опьянения» в этой главе ПО-ПРЕЖНЕМУ ПРИМЕНЯЕТСЯ К МАРИХУАНЕ и должна быть внимательно изучена.

Другие наркотики

Многие другие наркотики и контролируемые вещества могут снизить вашу способность управлять автомобилем:

- Нелегальные тяжелые наркотики, такие как диетиламид лизергиновой кислоты, героин и опиум, заставляют вас не осознавать, где вы находитесь. Вы также чувствуете, что вам все равно.
- Успокоительные и транквилизаторы, отпускаемые по рецепту, вызывают сонливость. Это делает вас опасным водителем.
- Большинство лекарств от простуды, сенной лихорадки или головной боли могут вызывать сонливость. Обезболивающие и лекарства с кодеином могут быть очень опасны.

Вы можете получить наказание за управление транспортным средством в состоянии опьянения даже принимая лекарства, отпускаемые по рецепту. Запрещено управлять автомобилем в состоянии алкогольного опьянения.

- Стимуляторы, такие как бодрящие таблетки, метаморфамин, кокаин и таблетки для похудения, на короткое время заставляют вас чувствовать себя бодрее и бодрее. Однако за этим всегда следует усталость, нервозность, головокружение и отсутствие концентрации внимания. Они также могут повлиять на ваше зрение.
- Вдыхание таких веществ, как растворители или пары клея, представляет серьезную опасность для здоровья. Это может привести к тому, что вы не сможете правильно управлять автомобилем.

Убедитесь, что вы внимательно читаете этикетки и знаете о побочных эффектах лекарств, отпускаемых по рецепту или без рецепта. Спросите своего врача или фармацевта, если вы не уверены.

Сочетание алкоголя с другими наркотиками резко усиливает негативные эффекты. Не смешивайте алкоголь, наркотики и вождение. Это фатальная ошибка.

Причины невосстановления водительских прав

Реестр транспортных средств откажет в восстановлении водительских прав, если у вас есть:

- Неоплаченные штрафы за нарушение правил парковки
- Штрафы за брошенные автомобили
- Неуплаченный акцизный налог, причитающийся вашему местному сообществу
- Непогашенные судебные ордера
- Неоплачиваемые нарушения E-ZPass/Fast Lane в Массачусетсе, Мэне или Нью-Гэмпшире.
- Неоплачиваемые нарушения правил моста Тобин Бридж

Перед восстановлением лицензии вы должны предоставить официальные формы выпуска. Они должны показать, что все штрафы и налоги были уплачены местным сообществам или что неоплаченные ордера были удовлетворены. Для непогашенного судебного приказа требуется уведомление об отзыве из суда. Никакие другие документы не будут приняты Реестром транспортных средств.

Лишение водительских прав

Вы не можете восстановить свои водительские права, если вас временно или полностью их лишили.

Дополнительную информацию см. в разделе «Временное или полное лишение водительских прав» этой главы.

Правила дорожного движения

Движение по общественным дорогам регулируется знаками, сигналами, разметкой и правилами вождения. Независимо от того, каким транспортным средством вы управляете и по какой дороге едете, вы должны соблюдать эти "правила дорожного движения".

Вы должны научиться правильно водить машину на:

- улицах, дорогах, переулках и проспектах
- дорожных кругах (ротаторах)
- шоссе, скоростных магистралях и автострадах.

Вы также должны научиться безопасному вождению на:

- специальных переездах
- перекрестках
- участках с дорожными опасностями

Глава 4

Опасности, связанные с превышением скорости

Скорость имеет значение при дорожно-транспортном происшествии. Примерно одна треть всех смертельных случаев в автомобилях связана с превышением скорости. С увеличением скорости возрастает тяжесть дорожно-транспортных происшествий и количество погибших. Водители, едущие на большой скорости, плохо видят, не могут быстро остановиться и имеют больше шансов потерять контроль над автомобилем. Средства безопасности вашего автомобиля также менее эффективны на высоких скоростях. См. раздел "Торможение и остановка" главы 2 для получения дополнительной информации о том, как на время вашей реакции влияет скорость движения.

Даже до того, как вы начнете тормозить, ваше время реакции будет расходовать драгоценные секунды. Чем выше скорость, тем большее расстояние вы проедете и тем больше времени потребует для остановки автомобиля. Это критические моменты, когда вы можете избежать аварии.

Главной угрозой безопасности пешеходов является скорость транспортных средств. При скорости 20 миль в час 13% пешеходов получают серьезные травмы или погибают в ДТП. При скорости 30 миль в час этот показатель увеличивается до 40%, а при скорости 40 миль в час - до 73%.

Превышение скорости представляет собой серьезную угрозу здоровью и безопасности населения. Оно угрожает не только вашей жизни и безопасности, но и жизни пассажиров, пешеходов, велосипедистов и всех людей на дороге вокруг вас. Ваша обязанность как водителя - обеспечить соблюдение безопасной скорости для защиты всех. Превышение скорости также стоит вам денег. На высоких скоростях вы расходуете больше топлива. Вы также можете быть подвергнуты финансовым штрафам и увеличению страховки.

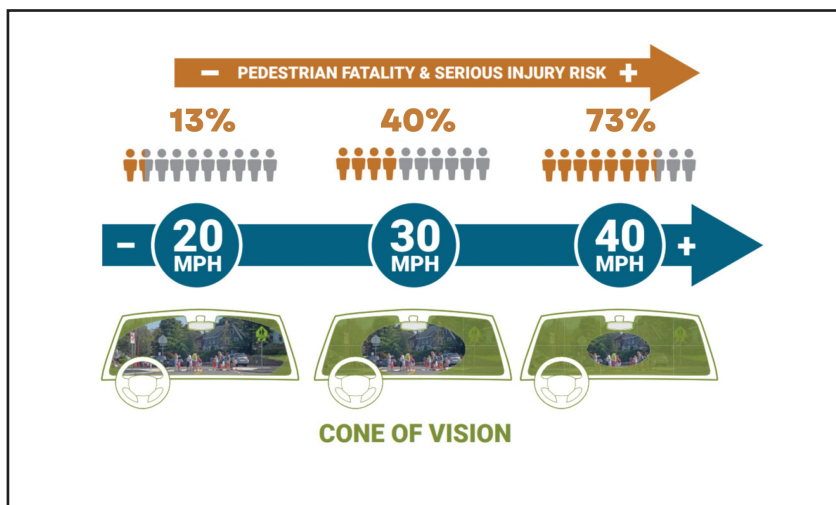

Ограничения скорости

Превышение скорости является одной из основных причин дорожно-транспортных происшествий. Для обеспечения безопасности в Массачусетсе строго соблюдаются законы о скорости. За превышение скорости предусмотрены суровые наказания (см. главу 3).

1. Вы никогда не должны ехать так быстро, чтобы это было небезопасно. Это основной закон скорости. Даже если ограничение скорости выше, ваша скорость должна быть основана на следующем.
 - Условия движения - количество автомобилей на дороге и их скорость.
 - Дорожные условия - неровность или гладкость дорожного покрытия; количество воды, льда или снега на поверхности дороги; ширина проезжей части.
 - Погодные условия и видимость - ситуации, явления, затрудняющие видимость, включая дождь, снег, лед, пыль и ветер.
 - Пешеходы или велосипедисты - люди, которые движутся вдоль или поперек дороги, незащищены и чаще погибают или получают травмы в авариях на высокой скорости.

Вы должны снизить скорость, если существуют плохие дорожные условия или опасность. Не имеет значения, если установленное ограничение скорости выше.

2. Никогда не ездите быстрее установленного ограничения скорости. Ниже приведены образцы знаков ограничения скорости. Все ограничения скорости основаны на идеальных условиях движения. Если условия опасны, вы должны ехать медленнее.

На большинстве дорог штата установлены знаки ограничения скорости. Ограничения скорости меняются при движении по разным видам дорог или при въезде и выезде на автомагистрали. На дорогах с ограниченным доступом, таких как межштатные трассы, ограничения скорости составляют от 50 до 65 миль в час. На небольших шоссе ограничения скорости составляют 55 миль в час или ниже.

На некоторых дорогах может быть установлена минимальная скорость. На автомагистрали Massachusetts Turnpike минимальная скорость составляет 40 миль в час. В туннелях Бостонской гавани (Каллахан, Самнер и Тед Уильямс) минимальная скорость составляет 20 миль в час. Даже при отсутствии минимальной скорости полицейский может приказать водителю выехать на обочину шоссе штата, если он замедляет движение.

3. Если не указано иное, ваша скорость не будет разумной и надлежащей, если вы превысите:
 - 20 миль/ч в школьной зоне
 - 30 миль/ч в густонаселенном или деловом районе (если нет знаков, указывающих на ограничение в 25 миль/ч)
 - 40 миль/ч за пределами густонаселенного или делового района
 - 50 миль/ч на шоссе вне густонаселенного или делового

Если вы едете со скоростью 40 миль в час во время сильного дождя по шоссе с ограничением скорости 50 миль в час, вы можете получить штраф за слишком быструю езду.
«Густонаселенный район» - это район, где здания находятся на расстоянии менее 200 футов друг от друга на расстоянии 1/4 мили или более.

В некоторых населенных пунктах действует ограничение скорости 25 миль в час, если не установлено иное (согласно M.G.L. п. 90, раздел 17с). Знаки установлены на всех въездах в эти города и поселки.



Впереди нужно снизить скорость



Школьные зоны

Ограничение скорости на дорогах вблизи школ составляет 20 миль/ч. Это ограничение может быть обозначено различными способами. Знаки ограничения скорости могут иметь мигающий желтый свет или устанавливаться в определенные часы суток. Внимательно смотрите на знаки, предупреждающие о приближении или въезде в школьную зону.

Въезжая в школьную зону, ведите машину осторожно. Будьте внимательны к детям, переходящим улицу или едущим на велосипедах. Обращайте внимание на школьные патрули или охранныхников.

Дорожные сигналы

Светофоры - это сигналы, управляющие движением транспортных средств и пешеходов, обычно на перекрестках. Вы должны знать, что означает каждый сигнал светофора, и всегда подчиняться его сигналам. at intersections. You must know what each light means and obey its signals at all times.

Автотранспортные сигналы



Светофоры обычно представляют собой три круглых огня: красный, желтый и зеленый круги, расположенные сверху вниз. Существуют и другие типы сигналов, например, одиночные мигающие огни, цветные стрелки и сигналы с 4 или 5 секциями.

Постоянный красный круг

Непрерывный красный круг означает "стоп". Не двигайтесь, пока не загорится зеленый свет. Вы можете повернуть направо на красный свет только после того, как полностью остановитесь и уступите дорогу пешеходам или другим транспортным средствам, находящимся на вашем пути. Вы не можете поворачивать на красный свет, если установлен знак "ЗАПРЕЩАЕТСЯ ПОВОРАЧИВАТЬ НА КРАСНЫЙ".



Вы можете повернуть налево на красный свет при движении по улице с односторонним движением и повороте налево на другую улицу с односторонним движением. Перед поворотом остановитесь и уступите дорогу пешеходам и другим транспортным средствам.

Постоянная красная стрелка

Постоянная красная стрелка означает то же самое, что и постоянный красный круговой сигнал (см. предыдущий раздел "Постоянный красный"). Однако он действует только для транспортных средств, движущихся в направлении стрелки. В Массачусетсе действуют те же правила для "поворота на красный". Однако при выезде за пределы штата это может быть не так, поскольку в разных штатах действуют разные законы.





Мигающий красный круг

Мигающий красный круг означает то же самое, что и знак STOP. Полностью остановитесь. Соблюдайте правила дорожного движения и переходите дорогу, когда это безопасно. Если есть белая стоп-линия или линия пешеходного перехода, вы должны остановиться перед ней. Если линии нет, вы должны остановиться настолько близко к перекрестку, насколько это необходимо, чтобы видеть движение в обоих направлениях. Въезжайте на перекресток только после полной остановки.



Постоянный желтый круг

Непрерывный желтый круг означает, что сигнал светофора меняется с зеленого на красный. Вы должны остановиться, если это безопасно. Если вы уже остановились на перекрестке или у стоп-линии, вы не можете продолжать движение.



Мигающий желтый круг

Мигающий желтый круг - это предупреждение. Действуйте осторожно и будьте внимательны. Смотрите в обе стороны при пересечении перекрестка.



Мигающая желтая стрелка

Мигающая желтая стрелка позволяет вам повернуть налево или направо в направлении стрелки, когда для встречного транспорта горит зеленый свет, но есть перерыв в движении. Вы должны тщательно убедиться, что во встречном движении есть достаточный промежуток, и убедиться, что на вашем пути нет пешеходов, прежде чем совершить поворот.



Постоянный зеленый круг

Постоянный зеленый круг означает "езжай". Но сначала вы должны уступить дорогу другим транспортным средствам, велосипедистам или пешеходам. Если вы пересекаете перекресток, убедитесь, что у вас достаточно места, чтобы проехать его полностью. Никогда не блокируйте перекресток. Вы можете поворачивать, если у вас достаточно места для завершения поворота, и вы не создаете опасности. Если вы поворачиваете налево на ровный зеленый свет, вы должны уступить дорогу встречному транспорту. Обращайте внимание на водителей, которые не подчиняются сигналам светофора или мчатся через перекресток.



Зеленая стрелка

Зеленая стрелка означает, что вы можете совершить "защищенный" поворот в направлении стрелки. Если для вашего поворота показана зеленая стрелка, пешеходы и встречные автомобили должны остановиться на красный свет. Ищите знаки, указывающие, что эта полоса предназначена только для

поворота в направлении стрелки.



Прямоугольный маячок с быстрым миганием

Прямоугольные быстродействующие проблесковые маячки активируются пешеходами вручную с помощью кнопки или с помощью системы обнаружения пешеходов. Они часто устанавливаются на перекрестках без светофоров или на пешеходных переходах в середине квартала. При активации янтарные огни мигают в неправильном порядке. Вы должны остановиться перед пешеходами, когда маячок мигает.

Нормативное регулирование



Внимание



Guides and Directions



Указатель маршрута
межгосударственного
шоссе



Информация



Газ



Телефон



Еда



Указатель маршрута
шоссе штата
Массачусетс



Больница



Проживание



Доступ для людей
с ограниченными
возможностями



Знаки велосипедного
маршрута



Расстояние до
пункта назначения,
в милях



Место для пикника



Бэй Стейт Гринуэй



Услуги автомобилиста



Развязка с
пронумерованным
маршрутом впереди



Развязка с
пронумерованным
маршрутом впереди

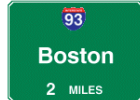

Уведомление о съездах
с шоссе, в милях



Бэй Стейт Гринуэй



Услуги автомобилиста



Расстояние до пункта
назначения, в милях



Маркеры миль
шоссе



Парковка



Знак развязки на автостраде



Зона отдыха на шоссе

Узнавайте знаки по их внешнему виду, чтобы вы могли рас расстоянии.



Стоп

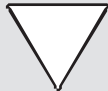

Урожай

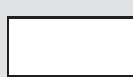

Руководство/Информация



Зона без прохода



Школьная зона



Предупреждение



Железнодорожный
переезд



Регулирование



Межрегиональная
трасса

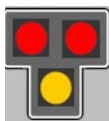

Гибридный маяк для пешеходов

Гибридный маяк для пешеходов (РНВ) позволяет пешеходам безопасно пересекать проезжую часть. РНВ работает только тогда, когда его активирует пешеход. Когда все огни темные, можно действовать с осторожностью. Если нижний желтый свет мигает, необходимо снизить скорость. Когда нижний желтый свет горит постоянно, вы должны приготовиться к остановке. Когда два верхних красных огня горят, вы должны остановиться

для пешеходов. Когда два верхних красных огня мигают, вы должны остановиться и продолжать движение с осторожностью, если все чисто.

Велосипедные сигналы

Велосипедные сигналы - это световые сигналы, предназначенные специально для велосипедистов. Они отображаются в виде устойчивых красных, желтых и зеленых символов велосипеда. Когда сигнал зеленый, велосипедисты могут проезжать оживленные перекрестки, в то время как автомобили останавливаются, защищая их от поворачивающих машин.



Неработающие светофоры

Если светофоры не работают, они просто мигают красным или желтым светом. В этом случае соблюдайте правила проезда на мигающий свет. Если сигналы отключены и не работают, будьте осторожны и действуйте так, как будто во всех направлениях есть знак "Стоп". Переходите дорогу, когда это безопасно.

Пешеходные сигналы

На пешеходных переходах часто используются специальные световые сигналы, указывающие пешеходам, когда можно переходить проезжую часть. Пешеходы должны подчиняться белым и оранжевым сигналам "НЕ ИДТИ" и "ИДТИ". Некоторые сигналы на пешеходных переходах включают цифровой таймер обратного отсчета времени. Пешеходы, которые уже находятся на пешеходном переходе, когда обратный отсчет времени достигнет нуля, имеют право на проход.

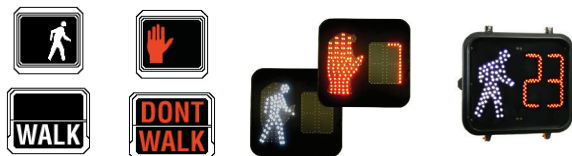

Законы для водителей

- Вы должны уступить дорогу пешеходам, идущим или пользующимся пешеходным переходом на вашем пути следования.
- Никогда не позволяйте своему автомобилю блокировать пешеходный переход.
- Вы должны уступить дорогу пешеходам, если сигнал светофора красный или красно-желтый.
- Никогда не пропускайте транспортное средство, которое остановилось или замедлило движение для пешехода.
- Вы должны уступить дорогу пешеходам при повороте на проезжую часть или парковку.

Законы для пешеходов

- Пользуйтесь пешеходным переходом, если он есть.
- На пешеходных переходах с пешеходными сигналами нажмите кнопку на столбе и дождитесь сигнала сигнала WALK. На перекрестках без кнопок сигналы WALK подаются автоматически.
- Когда появится сигнал "ИДИТЕ", вы можете начинать переход. При появлении сигнала "НЕ ХОДИТЬ" не следует начинать переход; если вы уже находитесь на пешеходном переходе, вам следует закончить переход.
- Прежде чем переходить проезжую часть, остановитесь на обочине и посмотрите налево и направо на наличие транспорта. Будьте внимательны. Особенно следите за машинами, поворачивающими на дорогу, которую вы переходите.

Дорожные знаки

Дорожные знаки регулируют движение, предупреждают об опасности, помогают добраться до места назначения и рассказывают о дорожных службах. Формы и цвета дорожных знаков имеют большое значение. Цвета знаков означают следующее:

КРАСНЫЙ - остановка или запрет

ЗЕЛЕНый - направление, показывает, куда вы можете ехать

ЖЕЛТый - общее предупреждение

ЧЕРНЫЙ/БЕЛый - регулирование

СИНИЙ - услуги для автомобилистов (например, заправка, питание, гостиницы), маршрут эвакуации

КОРИЧНЕВый - рекреационное, историческое или живописное место

ОРАНЖЕВый - предупреждение о строительстве или техническом обслуживании **ЖЕЛТО-ЗЕЛЕНый** - предупреждение о школьных зонах, велосипедах, пешеходах и поворотах

ФЛУОРЕСЦЕНТНО-РОЗОВый - знаки управления авариями

ПУРПУРНЫЙ - знаки электронного сбора платы за проезд

Знаки "Стоп" и "Уступи дорогу"

Знак "СТОП" всегда означает "остановитесь полностью" и применяется к каждому транспортному средству, подъезжающему к знаку. Приближаясь к знаку "Стоп", вы должны остановиться перед любым пешеходным переходом или стоп-линией, нарисованной на асфальте. Полностью остановитесь, уступите дорогу пешеходам или другим транспортным средствам и двигайтесь осторожно. Простого замедления недостаточно. Если к знаку СТОП на перекрестке добавлен знак 4-WAY или ALL WAY, все транспортные средства, подъезжающие к перекрестку, должны остановиться. Первый автомобиль на перекрестке или при четырехсторонней остановке имеет право проезда.

Когда вы видите знак YIELD, снизьте скорость и будьте готовы остановиться. Пропустите транспортные средства, велосипедистов и пешеходов, прежде чем продолжить движение. Вы должны полностью остановиться, если этого требуют дорожные условия.

Регулирующие знаки

Регулирующие знаки имеют красный или белый фон и информируют водителей о законах или правилах дорожного движения. Некоторые из них, например, знаки ограничения скорости, могут содержать только слова. Другие, например, знак "Разворот запрещен", используют только изображения. Некоторые представляют собой комбинацию слов и изображений. Знаки, в которых используется красный круг с диагональной кривой чертой, означают, что что-то запрещено.

Предупреждающие знаки

Желтые и флуоресцентные желто-зеленые предупреждающие знаки предупреждают вас об опасности или изменениях в условиях впереди. Возможно, меняется расположение дороги, возможно, вы приближаетесь к школьной зоне или впереди особая ситуация. Сбавьте скорость и подчинитесь знаку.

Направляющие знаки

В категорию "направляющие знаки" входят указатели маршрута, указатели расстояния и места назначения, а также информационные знаки. Зеленые знаки указывают направление движения по шоссе и подсказывают дорогу через развязки. На синих указателях перечислены услуги для автомобилистов, такие как заправка, питание и жилье. Коричневые знаки указывают на общественные зоны отдыха, государственные и национальные парки, достопримечательности и живописные места.

В Массачусетсе пронумерованные трассы штата размещаются на белых прямоугольных знаках с черными буквами и рамками. Знаки межштатных автомагистралей имеют синие, красные и белые щиты.



Железнодорожные переезды

Перед железнодорожным переездом обычно стоит круглый предупреждающий знак. Увидев этот знак, снизьте скорость и приготовьтесь остановиться. Если вы видите или слышите приближающийся поезд, не превышайте скорость и не пытайтесь обогнать поезд на переезде.

Место пересечения железнодорожных путей с дорогой обозначено белым знаком "крестовина". Если дорогу пересекает более одного пути, количество путей указывается под перекрестным знаком.



Железнодорожный переезд может также иметь красные мигающие огни, звонок и ворота с красно-белой полосой, которые опускаются через проезжую часть при прохождении поезда. Если световые сигналы начинают мигать, вы должны остановиться не менее чем за 15 футов до светового столба или шлагбаума. Вы должны оставаться на месте до тех пор,

пока ворота не поднимутся и огни не перестанут мигать. Невыполнение требования об остановке является нарушением, за которое предусмотрен большой штраф. Даже если вы не видите приближающегося поезда, никогда не объезжайте опущенные ворота и не игнорируйте мигающие огни.

Строительство/обслуживание дорог (рабочие зоны)

На любой проезжей части в Массачусетсе в любой момент времени может вестись строительство или требоваться техническое обслуживание. Эти участки дороги обозначены и защищены предупреждающими знаками и устройствами управления дорожным движением. Они помогут вам безопасно пройти через рабочую зону и миновать любые опасности. Есть несколько правил или практических приемов, о которых вы должны знать, чтобы защитить себя и дорожных рабочих.

При приближении к рабочей зоне снизьте скорость. Будьте внимательны к окружающему вас движению и любым препятствиям или опасностям, которые можно увидеть на проезжей части или вблизи нее. Если рядом находится полицейский или гражданский флагман, следуйте их указаниям и подчиняйтесь им. Вы всегда должны подчиняться указаниям сотрудника дорожной службы, даже если они отменяют знаки, сигналы или дорожную разметку. НЕ отвлекайтесь на то, что происходит в рабочей зоне.

Начало рабочей зоны обозначается предупреждающим знаком или электронным сообщением. Этот знак обычно обозначает дорожные работы/работы на коммунальном хозяйстве, начинающиеся на определенном расстоянии вниз по дороге.



Гражданские флагманы обычно используются на низкоскоростных дорогах с низкой интенсивностью движения для управления движением транспорта вокруг рабочей зоны и для оказания помощи другим участникам дорожного движения в навигации в этом



Знак "Флаггер" впереди (500 футов)



Человек с флагом в рабочей зоне

Предстоящие предупреждающие знаки информируют вас о том, где проводятся работы и как следует маневрировать в рабочей зоне. Прочтите и следуйте сообщениям на этих знаках.



Этот знак показывает, какая полоса движения закрыта



Этот знак означает, что правая полоса закрыта и движение должно быть направлено влево



Этот знак означает, что полосы движения смещаются вправо

Определенные устройства (такие как барабаны, конусы и трубчатые маркеры) используются для направления движения от рабочей зоны, где закрыта обочина или полоса движения. Обычно они выстраиваются под углом, чтобы сместить движение от начала полосы движения влево или вправо. При появлении таких устройств на проезжей части следует осторожно перестроиться на соседнюю полосу движения. Когда полоса закрыта для движения, часто используется баррикада, чтобы перекрыть доступ к этому участку.



Барабан



Конусы



Трубчатый маркер



Баррикада

некоторых случаях дорожные работы требуют полного закрытия полос движения в одном направлении или закрытия всей дороги. В таких случаях устанавливаются знаки объезда. Они указывают направление объезда рабочей зоны и возвращения на прежнюю дорогу.



Знак объезда, используемый вдоль объездной дороги



Знак объезда, используемый в начале объезда

На многополосных дорогах используются переносные табло со стрелками для оповещения о том, что обочина или полоса закрыты и какая полоса открыта для движения. Эти устройства располагаются перед рабочей зоной на закрытой полосе, чтобы предупредить вас о необходимости перестроиться, когда это будет безопасно.



Закрытие правой полосы - повернуть налево



Закрытие средней полосы - повернуть направо или налево

Существует множество других типов устройств управления дорожным движением, с которыми вы можете столкнуться. Будьте внимательны, осторожны, наблюдательны и руководствуйтесь здравым смыслом при проезде через рабочие зоны. Мужчины и женщины работают над улучшением дорог для общественного пользования, а знаки и устройства в рабочих зонах служат для того, чтобы направлять автомобилистов и защищать этих работников.

При приближении к рабочей зоне ПЕРВОЕ, что вы должны сделать, это СНИЗИТЬ скорость.

Отдел автомобильных дорог располагает телефонной службой 511. По нему можно получить актуальную информацию о дорожных и погодных условиях и строительных проектах. Вы также можете сообщить о проблемах на дороге. Служба работает круглосуточно и без выходных.
Наберите 511 с мобильного телефона или 617-986-5511 (метро-Бостон), 508-499-5511 (центральная часть штата Массачусетс) или 413-754-5511 (западная часть штата Массачусетс) со стационарного телефона.

Разметка тротуаров

Разметка тротуаров Линии, символы и слова часто наносятся на проезжую часть, чтобы помочь водителям и регулировать движение. Вы должны знать, что означают различные линии и цвета, и подчиняться им.

Белые и желтые линии используются по краям тротуара и между полосами движения для того, чтобы транспортные средства двигались по одной линии. Линии могут быть сплошными или прерывистыми (длинные пунктиры), одинарными или двойными. Сплошная белая или сплошная желтая линия, переходящая в пунктирную (короткие пунктиры), является продолжением линии через перекресток или транспортную развязку.

Если вы не поворачиваете, не выезжаете на шоссе или не меняете полосу движения, всегда держитесь между полосами.

Линии белых дорожек

Белые линии разделяют полосы движения, движущиеся в одном направлении. Одиночные белые линии могут также обозначать правый край тротуара.

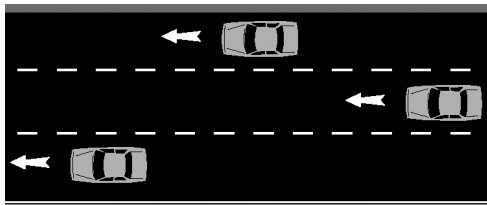

Прерывистые белые линии разделяют полосы движения в одном направлении.

направлении, включая велосипедные дорожки. Вы можете двигаться в одном направлении по обеим сторонам этой линии (кроме обочины), но не должны пересекать ее, если только вам не нужно избежать опасности.

Двойная сплошная белая линия

Двойная сплошная белая линия разделяет две полосы движения, идущие в одном направлении. Пересечение двойной сплошной белой линии запрещено.

Линии желтой полосы

Желтые линии разделяют полосы движения транспорта, движущегося в противоположных направлениях. Одиночные желтые линии могут также обозначать левый край тротуара на разделенных автомагистралях и улицах с односторонним движением.

Прерванная белая линия

линии разделяют полосы движения, движущиеся в одном направлении. Если вы подали сигнал и это безопасно, вы можете пересечь эту линию при смене полосы движения.

Сплошная белая линия

Сплошная белая линия обозначает правый край проезжей части или разделяет полосы движения транспорта, движущегося в одном

Линии желтой полосы

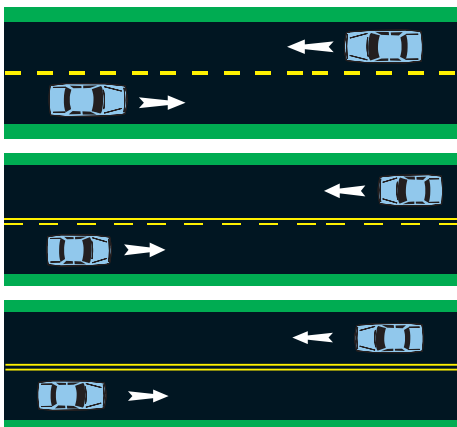

Не пересекайте двойную желтую линию, если не поворачиваете налево.

Двойные желтые линии: Одна сплошная, другая прерывистая.

Одна сплошная желтая линия и одна прерывистая желтая линия разделяют противоположные полосы движения. Если сплошная желтая линия находится ближе к вам, вы не можете пересекать их. Если прерывистая линия находится ближе к вам, вы можете пересечь ее, чтобы пропустить другое транспортное средство, только если это безопасно.

Двойные желтые линии: Одна сплошная, другая прерывистая.

Одна сплошная желтая линия и одна прерывистая желтая линия разделяют противоположные полосы движения. Если сплошная желтая линия находится ближе к вам, вы не можете пересекать их. Если прерывистая линия находится ближе к вам, вы можете пересечь ее, чтобы пропустить другое транспортное средство, только если это безопасно.

Слова и знаки

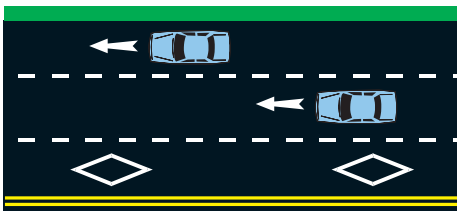

В привлеченной выше трехполосной схеме крайней левой полосы движения отведена для автомобилей с высокой пассажироместимостью (HOV), например,

Желтые линии разделяют полосы движения транспорта, движущегося в противоположных направлениях. Одиночные желтые линии могут также обозначать левый край тротуара на разделенных автомагистралях и улицах с односторонним движением.

Прерывистая желтая линия

желтая линия разделяет полосы движения транспорта, движущегося в противоположных направлениях. Держитесь справа от этой линии, если только вы не пропускаете впереди идущий автомобиль. При проезде вы можете временно пересечь эту линию, если это безопасно.

Слова или символы могут быть нанесены на поверхность дорожного полотна, чтобы помочь водителям ориентироваться, предупреждать или регулировать движение. Слова или символы часто используются вместе с дорожными знаками, сигналами и другой дорожной разметкой. Белые стрелки показывают направления движения по полосам или ограничения.

в виде белого ромба означает наличие специального ограничения на полосе движения, например, "только для автомобилей большой вместимости" или "только для автобусов".

Разметка общей полосы движения (также известная как Sharrows)

помогает велосипедистам расположиться в нужном месте и в нужном направлении на полосе, разделяемой с автомобилем. Следуя этой разметке, велосипедист может избежать удара открытой дверью припаркованного автомобиля или оказаться зажатым рядом с автомобилем на узкой полосе. Когда вы видите разметку "Общая полоса", вы должны обратить внимание на присутствие велосипедистов и убедиться, что оставляете им достаточно места при проезде. Разметка "общая полоса" — это не то же самое, что велосипедные символы, которые используются для обозначения велосипедных дорожек.



Велосипедные дорожки

Велосипедные дорожки - это участки проезжей части, предназначенные для движения велосипедистов и обычно обозначенные сплошными белыми линиями, а также разметкой и знаками. Их ширина составляет пять футов. Автомобилистам разрешается двигаться по этим полосам только при повороте на дорогу или съезде с нее. Прежде чем пересекать велосипедную дорожку, необходимо внимательно посмотреть, нет ли там велосипедистов, и переходить дорогу с осторожностью.



Консультативные велосипедные дорожки

Консультативные велодорожки становятся обычным явлением на улицах, которые слишком узки для полноценной велодорожки, но при этом имеют большой поток велосипедистов. Они имеют пунктирную разметку с одной или двух сторон, чтобы показать, что автомобили при необходимости могут использовать это пространство, но всегда должны уступать дорогу велосипедистам.

Зеленый тротуар

Зеленый тротуар используется в местах, где могут возникнуть конфликты между автомобилем и велосипедом. Перед пересечением зеленого тротуара следует быть внимательным и обращать внимание на велосипедистов. При красном сигнале светофора нельзя останавливаться на зеленом тротуаре. Дополнительную информацию о зеленом тротуаре см. в разделе "Законы для велосипедистов и автомобилистов в присутствии велосипедистов" далее в этой главе.

Стоп-линии, линии уступа и пешеходные переходы

На перекрестке или пешеходном переходе, где установлен знак "СТОП" или светофор, может быть нанесена сплошная белая линия "СТОП". На перекрестке со знаком "Уступи дорогу" может быть нанесена линия "Уступи дорогу". Линия "Уступи дорогу" выглядит как ряд треугольников, нарисованных рядом друг с другом.

Пешеходный переход — это пара белых линий или других отличительных элементов дорожной разметки или материалов, нанесенных поперек полосы движения, чтобы направлять пешеходов с одной стороны дороги на другую. Нарисованный пешеходный переход также предупреждает водителей о том, что пешеходы могут переходить дорогу. Между двумя основными линиями на пешеходных переходах могут быть нарисованы диагональные или вертикальные линии. Пешеходные переходы часто располагаются на перекрестках, но их можно встретить и в других местах, например, на автобусных остановках, в школах, на пересечении тропинок, в коммерческих районах и местах с большим количеством пешеходов.

Вы должны остановиться за стоп-линиями, линиями уступи дорогу и линиями пешеходного перехода, если этого требует знак "Стоп/уступи дорогу", сигнал светофора или пешеход на пешеходном переходе.

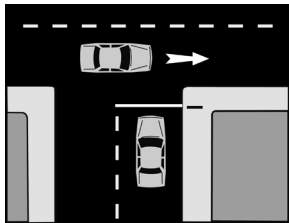

Стоп-линия

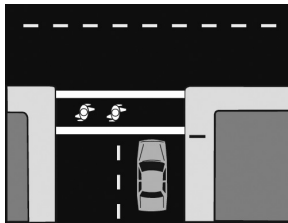

Пешеходный переход



Уступи дорогу

Островки безопасности

Островок безопасности — это дорожный островок или разметка, направляющая движение по определенным путям и препятствующая движению по участкам проезжей части. Нельзя заезжать или парковать транспортное средство на любом канализирующем островке, если на это нет указания офицера полиции.

Регулировщики

В последние годы в штате Массачусетс несколько регулировщиков погибло или получило травмы при исполнении служебных обязанностей, попав под колеса автомобилей. Как водитель, вы должны обращать внимание на предупреждающие знаки о том, что на дороге могут находиться регулировщики и дети, и быть готовым остановиться. Безопасность регулировщиков зависит от водителей, которые должны быть внимательны и подчиняться их сигналам. Будьте осторожны, если видите следующее:

- Пешеходные переходы/знаки пешеходного перехода - это белые пешеходные переходы, нарисованные на улице, или знаки пешеходного перехода, установленные посередине или на обочине дороги.
- Светоотражающие жилеты - регулировщики носят одежду яркого цвета с высокой светоотражающей способностью, чтобы их было хорошо видно.
- Стоп-платформы - это ручные знаки остановки, которые регулировщики держат, выходя на улицу, чтобы предупредить водителей о переходящих дорогу детях.

Полосы движения, перекрестки и повороты

В этом разделе объясняются правила вождения, которые действуют на любой проезжей части или перекрестке. В дополнение к стандартным полосам движения существуют:

- Специальные полосы для разворота
- Ограниченные полосы для автобусов, автопарков и велосипедов
- Полосы разгона на правой обочине автомагистралей и скоростных дорог

Сигналы

Когда вы едете по проезжей части, ожидается, что вы будете ехать прямо, если вы не покажете обратное. Именно поэтому вы должны использовать сигналы при каждой остановке или любом движении. Ваши сигналы предупреждают пешеходов и автомобилистов о том, что вы делаете, и дают им время среагировать.

Независимо от вида транспортного средства, которым вы управляете, вы должны использовать сигналы. Если электронные сигналы на вашем автомобиле не работают, вы должны использовать три показанных сигнала рукой. Сигналы следует подавать через окно со стороны водителя. Вы должны знать эти сигналы, чтобы сдать дорожный тест.

Вы должны подавать сигналы в определенных ситуациях:

- Смена полосы движения
- Поворот на перекрестке или на проезжую часть
- Отъезд от обочины
- Остановка на обочине дороги
- Въезд или выезд на скоростное шоссе или автостраду



Левый поворот



Правый поворот



Замедление
или остановка

После завершения движения вы должны выключить сигнал. Каждый раз, когда вы хотите повернуть, присоединиться к движению из остановленного положения или сменить полосу движения, вы должны...

1. Проверьте зеркала на наличие транспорта позади вас и проверьте слепую зону со стороны, в которую вы двигаетесь или поворачиваете.
2. Подайте сигнал о своем намерении двигаться.
3. Сделайте следующий шаг.

Велосипедисты могут использовать любую руку для подачи сигнала.

Использование полос движения

Всегда пользуйтесь полосами движения, обозначенными дорожной разметкой и дорожными знаками. На многих перекрестках есть специальные полосы, выделенные для поворота. Соблюдайте правила дорожного движения, используя соответствующие полосы для поворота и двигаясь прямо.

На дорогах с двумя или более полосами в направлении движения используйте правую полосу для движения, за исключением случаев, когда...

- Вы проезжаете мимо другого автомобиля.
- Вы совершаете поворот налево.
- Правая полоса движения заблокирована.

Вот еще несколько общих правил правильного использования полос движения:

- Никогда не меняйте полосу движения на перекрестке. Это незаконно и опасно.
- Как правило, не используйте полосу разгона для движения или проезда. Однако на некоторых шоссе вы можете использовать полосу разгона для движения в определенное время.
- Если вы приближаетесь к повороту дороги и не видите впереди, держитесь правее и снизьте

Использование полос разгона в качестве полос движения очень ограничено, а часы использования четко обозначены

Специальные правила для мотоциклов:

- Не ездите вдоль тротуаров, между полосами движения..
- Ездить не более чем по двое в ряд (бок о бок).
- Если ваш мото цикл не может безопасно двигаться с минимальной разрешенной скоростью, не выезжайте на автомагистрали или скоростные шоссе.

Ограничительные полосы

Вы не должны двигаться по полосам, обозначенным как "ограниченные", за исключением случаев, когда вы готовитесь к повороту. Ищите знаки, подобные приведенным справа.



Вождение по шоссе

Разделенное шоссе имеет отдельные проезжие части для движения в противоположных направлениях. На каждой стороне часто имеется несколько полос движения. Ограничения скорости на шоссе обычно составляют от 45 до 65 миль/час.

Некоторые шоссе пересекают другие дороги и управляются светофорами. Другие - "с регулируемым доступом", что означает отсутствие сигналов и перекрестков. Въезд и выезд на такие шоссе осуществляется с помощью пандусов. Такие магистрали называются "скоростными шоссе" или "автострадами", а въезд и выезд на них осуществляется через "развязки". В штате Массачусетс межштатные шоссе 90 и 495 и шоссе штата 128 являются примерами скоростных автомагистралей.

Езда по шоссе может заставить нервничать любого начинающего водителя. Ниже приведены некоторые полезные советы по вождению на автомагистралях:

Вход и выход с магистрали

- Заранее убедитесь, что вы находитесь на нужной полосе движения, чтобы вы могли безопасно въехать или выехать на шоссе.
- Уступайте право проезда водителям, которые уже находятся на шоссе.
- При въезде на шоссе увеличьте скорость, чтобы она соответствовала скорости автомобилей, уже находящихся на дороге.
- Если вы пропустите свой выезд, не останавливайтесь. Никогда не сдавайте назад на шоссе.
- Сойдите с шоссе на следующем съезде и ищите указатели, показывающие, как вернуться на дорогу в другом направлении.
- Обязательно подавайте сигнал о выезде не менее чем за 500 футов до съезда.
- В оживленное время на выездных пандусах могут образовываться заторы. Будьте особенно внимательны к замедлению или остановке транспорта в районе рампы.
- Выежая с шоссе и двигаясь по съездной рампе, снижайте скорость до установленного ограничения скорости на съездной рампе.

Вождение по шоссе

- Убедитесь, что ваш автомобиль хорошо работает и может двигаться со скоростью потока.
- Держитесь правее и используйте левую полосу только для проезда. На скоростном шоссе с тремя или более полосами в вашем направлении используйте крайнюю правую полосу для медленного движения, среднюю полосу для более быстрого движения и крайнюю левую полосу для проезда.
- Двигайтесь по центру своей полосы, не выезжая за ее пределы.
- Используйте зеркало заднего вида, проверяйте слепые зоны и используйте сигналы поворота при смене полосы движения. Помните о трех шагах: **(1) смотреть, (2) сигнализировать, (3) двигаться.**
- Не ездите в слепой зоне другого водителя. Если вы находитесь в слепой зоне другого водителя, безопасно проезжайте через слепую зону настолько быстро, как можете.
- Следите за транспортными средствами, въезжающими на шоссе, а также за транспортными средствами и автомобилями и, находящимися на полосе разгона. Не вливайтесь в поток машин.
- Будьте внимательны к знакам дорожного строительства, рабочим бригадам и знакам, требующим снизить скорость или сменить полосу движения.
- Избегайте "шоссееного гипноза". Если вы долгое время находитесь за рулем и чувствуете усталость, вам следует съехать с шоссе на следующем съезде, остановке для отдыха или в зоне обслуживания



На прилагаемой схеме показаны "слепые зоны" вокруг вашего автомобиля, в которых вы не можете видеть с помощью зеркал вашего автомобиля.

Будьте особенно внимательны при съезде с шоссе, где полосы разгона используются в качестве полос движения. Перед выездом посмотрите направо и проверьте правую "слепую зону".

- Если вы планируете ехать далеко, останавливайтесь и разминайтесь каждые два часа или каждые 100 миль.
- Если ваш автомобиль сломался, переместите его на полосу разгона или обочину и как можно дальше от полосы движения. Оставайтесь в своем автомобиле. Не стойте рядом с полосой движения или на полосе разгона. Многие люди погибли стоя рядом с автомобилем или работая на нем.

The Highway Division has a 511 phone service. You can use this to get up-to-date information about traffic and weather conditions and construction projects. You can also report problems on the road. Service is available 24/7.

Dial 511 from your cell phone or 617-986-5511 (Metro-Boston), 508-499-5511 (Central Mass), or 413-754-5511 (Western Mass) from a landline.

For more information, visit Mass.Gov/Traffic-Information

Перекрестки

Перекрестки — это места пересечения двух или более дорог. Движение на перекрестках часто регулируется сигналами, знаками и/или дорожной разметкой. В следующих двух разделах этой главы - "Правила поворота" и "Правила предоставления полосы движения" - описаны правила и процедуры, которые вы должны соблюдать на перекрестках.

Некоторые дороги имеют несколько поворотных полос. При движении по таким дорогам следует руководствоваться соответствующими дорожными знаками или разметкой.

Перекрестки очень важны для обеспечения безопасности движения. Запрещено блокировать перекресток своим автомобилем. Проезжая перекресток, вы должны подчиняться всем знакам и сигналам светофора. Вы можете въезжать на перекресток или пересекать его по пешеходному переходу, только если там достаточно места для безопасного проезда. Препятствовать другим транспортным средствам или пешеходам на перекрестке или пешеходном переходе опасно. Это приводит к образованию пробок и нарушает правила дорожного движения.

Проезжая перекресток, будьте особенно внимательны к велосипедистам. Дайте им достаточно места и всегда проверяйте наличие приближающихся велосипедистов, прежде чем проехать перекресток. Если вы поворачиваете, вы должны уступить дорогу велосипедистам, едущим прямо через перекресток. Никогда не подрезайте велосипедиста.

Повороты

Многие автомобильные аварии происходят из-за неправильных поворотов. Примите следующие меры для безопасного поворота.

1. Планируйте поворот. Не поворачивайте внезапно.
2. Подавайте сигнал о повороте не менее чем за 100 футов до поворота. На шоссе подавайте сигнал не менее чем за 500 футов до поворота. Лучше всего подавать сигнал перед тем, как нажать на тормоза, чтобы дать понять другим водителям о своих намерениях.
3. Снизьте скорость.
4. Проверьте зеркала на наличие транспорта позади вас и проверьте слепую зону со стороны поворота.
5. При необходимости уступайте полосу движения (см. раздел "Правила уступания полосы движения").
6. Аккуратно завершите поворот, убедившись, что вы поворачиваете в нужную полосу.

На приведенных ниже схемах дорог показаны правильные повороты. Очень важно, чтобы вы поворачивали с нужной полосы и на нужную полосу. Ищите желтые или белые линии тротуара, обозначающие дорогу, на которую вы поворачиваете. Если вам нужно сменить полосу движения, сделайте это после поворота. Вот несколько правил:

- Поворачивайте с полосы, ближайшей к полосе, на которую вы хотите въехать. Для поворота направо поворачивайте с крайней правой полосы. Для поворота налево поворачивайте с полосы, ближайшей к центральной полосе.
- При повороте или проезде перекрестка не выходите из своей полосы движения. Держите свой автомобиль по центру в центре полос, с которых вы выезжаете и на которые въезжаете.
- Если вы начали поворот на перекрестке, вы должны довести его до конца. Не останавливайтесь на середине поворота и не меняйте направление движения. Если вы решили, что не хотите выполнять поворот, просто доезжайте до следующего перекрестка и возвращайтесь назад.

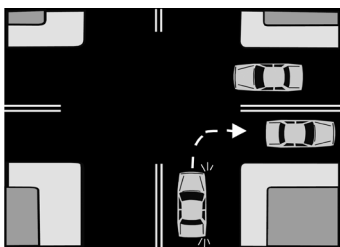

Правый поворот

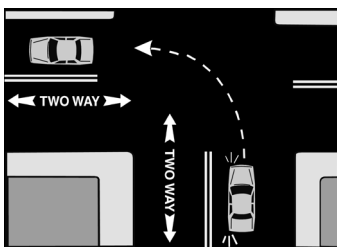

Левый поворот с дороги с двусторонним движением на дорогу с двусторонним движением

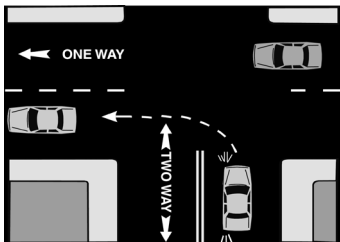

Левый поворот с дороги с двусторонним движением на дорогу с односторонним движением

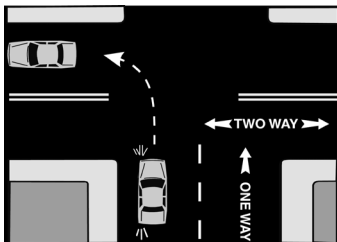

Левый поворот с односторонним движением на дорогу с двусторонним движением

Поворот на красный свет (при отсутствии запрета)

Поворот на красный Вы должны полностью остановиться на красный сигнал светофора. Затем вы можете повернуть направо, если только не установлен знак "ЗАПРЕЩАЕТСЯ ПОВОРАЧИВАТЬ НА КРАСНЫЙ". Вы должны сначала уступить дорогу пешеходам и другим транспортным средствам. Поворот налево на красный разрешается только в том случае, если вы поворачиваете с улицы с односторонним движением на другую улицу с односторонним движением. К левому повороту применяются те же правила, что и к повороту направо.

Развороты

- Разворот — это крутой поворот налево, который направляет вас в

противоположную сторону. Вы можете совершить разворот, если ваш путь свободен и это безопасно. Вы не можете совершить разворот, если установлен знак "Разворот запрещен".

- Вы можете совершить разворот только с полосы, ближайшей к центральной линии.



- Убедитесь, что у вас достаточно места для завершения поворота. Не создавайте опасности для встречных транспортных средств.
- Не совершайте разворот на гребне холма, вблизи поворота или в любом другом месте, где вы или другие водители не могут видеть на расстоянии 500 футов.

Повороты налево с полос

На некоторых дорогах с двусторонним движением центральная полоса может быть обозначена как общая полоса для левого поворота, которой могут пользоваться автомобили в обоих направлениях. Вы не должны двигаться по центральной полосе для поворота.

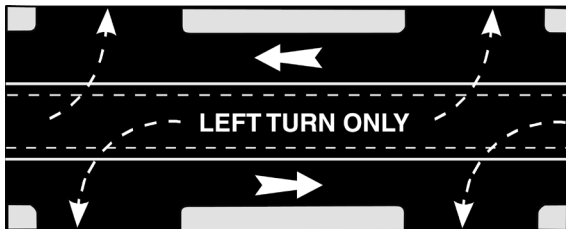

Трехточечные развороты

Если места для разворота недостаточно, можно рассмотреть вариант трехточечного разворота. В этом случае вы будете двигаться в противоположном направлении. Этот поворот следует использовать только при соблюдении всех следующих условий:

- Улица узкая
- Хорошая видимость
- Нет общественных проездов, на которые можно свернуть
- Движение легкое
- Поворот законен
- Нет другого варианта

Ниже перечислены этапы трехточечного разворота

1. Расположитесь как можно ближе к правому краю обочины. Подайте сигнал о повороте налево. Проверьте наличие транспорта и пешеходов в обоих направлениях (включая вашу слепую зону). Подождите, пока у вас не останется 20-30 секунд для завершения поворота
2. Двигайтесь медленно и быстро поверните рулевое колесо влево. В результате автомобиль окажется перпендикулярно улице примерно в двух футах от обочины. Остановитесь.
3. Поверните рулевое колесо полностью вправо. Проверьте наличие транспорта в обоих направлениях (включая слепую зону). Переключитесь на задний ход и начните движение задним ходом, глядя при этом через правое плечо.
4. Сдавайте назад до противоположного бордюра, останавливаясь перед самым бордюром.
5. Еще раз проверьте наличие движения в обоих направлениях (включая вашу слепую зону). Подайте сигнал налево. Переключитесь на драйв (или, для автомобилей с механической коробкой передач, на первую передачу) и разгонитесь до нужной скорости.

Правила проезда по правому пути

Правила "Права на проезд" помогают водителям справляться с дорожными ситуациями, не регулируемыми знаками или сигналами. Эти правила основаны на безопасности и вежливости. Они не дают вам никаких "прав". Помните, что право на проезд — это то, что вы даете, а не берете. Если другой водитель не соблюдает эти правила, вы всегда должны уступать ему дорогу.

В этом разделе описаны многие правила, касающиеся полосы движения. Другие правила, например, предоставление права проезда автомобилям экстренных служб, рассматриваются далее в этой главе.

Пешеходы

Вы всегда должны уступать дорогу пешеходам, находящимся на проезжей части. Также обратите внимание на следующие правила, касающиеся пешеходов:

- Если вы остановились перед светофором, на котором загорелся зеленый, вы должны уступить дорогу пешеходам, уже находящимся на пешеходном переходе.
- При повороте обращайте внимание на пешеходов. Пешеходы имеют право проезда, если они идут по тротуару или пересекают проезжую часть или переулок
- Всегда уступайте дорогу слабовидящим (слепым) людям, переходящим улицу. Вы должны остановиться, пока человек безопасно не перейдет дорогу. Не сигнальте и не махать рукой. Слепые пешеходы могут пользоваться белой тростью или собакой-поводырем. Закон о белой трости гласит, что водитель должен полностью остановиться, когда слепой пешеход переходит улицу.
- На многополосной дороге никогда не объезжайте другой автомобиль, остановившийся на пешеходном переходе, не убедившись в наличии пешеходов.



Перекрестки, нерегулируемые знаками или сигналами

Снижайте скорость на нерегулируемом перекрестке. Посмотрите налево и направо, на наличие встречного транспорта и двигайтесь, если путь свободен. Однако:

- Вы должны уступить право проезда любому автомобилю, который въехал на перекресток справа от вас или движется справа от вас.
- Следите за движением слева. Даже если вы имеете законное право проезда, убедитесь, что другой водитель уступает вам дорогу, прежде чем продолжить движение.

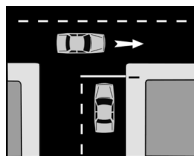

Вы должны дать право веса.

Четырехсторонняя остановка

На перекрестке со знаками "Стоп" во всех направлениях вы должны уступить право проезжать.

- Еще один автомобиль, который уже полностью остановился Транспортное средство справа от вас, остановившееся одновременно с вами
- Перекрестки с четырехсторонней остановкой могут привести к путанице. Постарайтесь установить зрительный контакт с водителями других транспортных средств, чтобы оценить их намерения и избежать столкновений.



При четырехсторонней остановке транспортные средства должны двигаться в том порядке, в котором они остановились. Первым останавливается следующий. Если вы сомневаетесь, уступите право проезда водителю справа от вас.

Поворот налево

При выполнении любого левого поворота вы должны сначала уступить право проезда любому.

- Встречному автомобилю
- Автомобилю, который уже находится на перекрестке
- Пешеходам или велосипедистам, которые пересекают ваш предполагаемый путь движения

Частные дороги, подъездные пути и неасфальтированные дороги

При въезде на асфальтированную дорогу с частной, подъездной или грунтовой дороги вы должны остановиться. Затем вы должны уступить право проезда пешеходам, велосипедистам или транспортным средствам, движущимся по дороге, на которую вы въезжаете.

Сквозные дороги

На обозначенном сквозном проезде вы должны уступить право проезда транспорту, движущемуся по этому проезду, перед поворотом.

Пересечение однополосной или двухполосной дороги с многополосной дорогой

Если вы едете по однополосной или двухполосной дороге и подъезжаете к перекрестку с разделенным шоссе или дорогой с тремя и более полосами, вы должны уступить право проезда.

Ротари (круговое движение)

гораздо чаще встречаются в Массачусетсе, чем в других частях страны. Ротари - это перекресток дорог, сходящихся с нескольких направлений. Он позволяет проехать дальше, не останавливаясь на знак STOP или сигнал светофора. На въезде на ротор (круг) установлены знаки "Уступи дорогу". В центре есть физический барьер (Центральный остров), который заставляет транспорт обезжать его. Большие повороты рассчитаны на движение со скоростью до 40 миль в час.

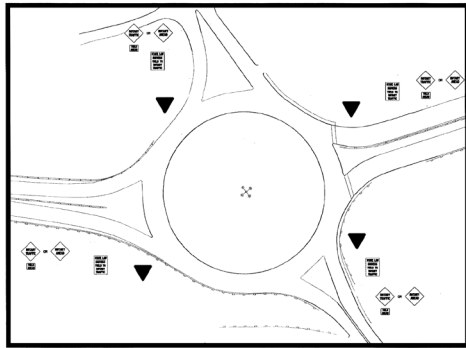

Движение на поворотном круге идет против часовой стрелки.

Правила дорожного движения

Движение на повороте осуществляется против часовой стрелки. На повороте движение осуществляется против часовой стрелки. Всегда уступайте дорогу транспортным средствам, уже находящимся на повороте (если знаки или сотрудники полиции не предписывают иное), и пешеходам. Используйте сигналы поворота так же, как и на любом другом перекрестке. Проезжайте поворотник и, когда будете готовы выехать, используйте правый сигнал поворота.

Выбор полосы движения

Если поворот имеет одну полосу, вы должны въезжать с правой полосы дороги, с которой вы выезжаете. Выезжать следует на правую полосу дороги, по которой вы собираетесь ехать.

Если ротор имеет несколько полос движения, обратите внимание на знаки, которые помогут вам выбрать нужную полосу. Если знаков нет, вам следует поступить следующим образом:

- - Чтобы повернуть на четверть оборота или продолжить движение прямо, въезжайте в поворот с правой полосы. Оставайтесь на этой полосе и выезжайте на правую полосу.
- - Для разворота на три четверти или разворота въезжайте в поворотник с левой полосы. Двигайтесь по средней или внутренней полосе. Выезжайте на правую полосу. Если вы выезжаете с дороги с одной полосой, вам следует оставаться в правой полосе на протяжении всего поворота.
- На многополосных поворотах движение может осуществляться по обе стороны от вашего автомобиля. Не пытайтесь съехать со своей полосы, пока это не станет безопасным. Если вы пропустили свой выезд, не расстраивайтесь.

Проверьте, как движется транспорт вокруг вас. Если это безопасно, объедьте еще раз и расположите свой автомобиль так, чтобы правильно и безопасно покинуть поворот. **Не останавливайтесь на повороте.**

Круговые развязки

Круговые развязки похожи на поворотные. Как правило, они гораздо меньше поворотных и имеют меньший центральный барьер. Большинство круговых развязок имеют линии разметки на тротуаре и пешеходные переходы для пешеходов. Круговые развязки используются на оживленных улицах, и их небольшие размеры требуют от транспортных средств снижения скорости до 25 миль в час или менее. Круговые развязки уменьшают необходимость менять полосу движения. Приближаясь к круговому перекрестку, обратите внимание на знаки, чтобы определить, на какой полосе вам следует двигаться. При въезде на перекресток с круговым движением и выборе полосы движения, вы должны следовать тем же правилам, что и при повороте. Медленные скорости на круговых перекрестках делают их безопасными для велосипедистов.

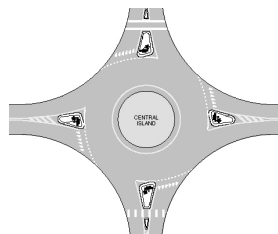

Автомобильные аварии

Иногда водители, пытающиеся быть вежливыми, могут вызвать путаницу, что приводит к "авариям вежливости".

Махать людям, проезжая через остановленное движение, или проезжать через движение, когда кто-то машет вам рукой, создает опасную ситуацию и может легко привести к аварии. Выполнение поворота должно зависеть от интенсивности движения и видимости. Если вы видите, что встречного движения нет или что в се встречные машины остановились, вы можете смело выполнять поворот. Помните, что встречный транспорт имеет право проезда, независимо от того, машет ли вам кто-то рукой.

Правила проезда

В целом, закон требует, чтобы вы ехали по правой стороне дороги. Когда проезд разрешен, вы должны проезжать слева. Проезд справа разрешен только в определенных ситуациях.

Вы должны пропускать пешехода, велосипедиста или транспортное средство только тогда, когда это необходимо и безопасно. Запрещается превышать скорость при объезде (обгоне). Если у вас есть сомнения, не объезжайте (не обгоняйте).

Никогда не пользуйтесь полосой разметки, обочиной или тротуаром для объезда другого транспортного средства.

Проезд слева

На многополосной дороге с несколькими полосами движения в одном направлении для проезда необходимо использовать среднюю и левую полосы. Прерывистая желтая линия на дороге с двусторонним движением позволяет временно выехать на встречную полосу, чтобы объехать транспортное средство, **если это безопасно.**

Следующие действия соответствуют схеме справа:

1. Держите безопасное расстояние между собой и автомобилем, который вы хотите обехать. Проверьте, свободна ли полоса для проезда. Если вы пересекаете прерывистую желтую линию, чтобы проехать, вы должны четко видеть не менее 400 футов перед собой. Проверьте свое зеркало и слепую зону.
2. Подайте сигнал налево и постепенно переместитесь на полосу для объезда.
3. Сохраняйте скорость до тех пор, пока не проедете мимо другого автомобиля, затем подайте сигнал направо..
4. Убедитесь, что между вами и другим автомобилем достаточно расстояния, прежде чем вернуться в правую полосу. Подождите хотя бы до тех пор, пока не увидите фары автомобиля в своем зеркале..
5. Вы должны вернуться на правую полосу до того, как встречный автомобиль приблизится к вам на расстояние 200 футов. Выключите сигнал после возвращения на правую полосу.

**PASS
WITH
CARE**



Проезд справа

Проезд справа разрешен только при определенных обстоятельствах. Это можно делать только тогда, когда дорога свободна и достаточно широка для двух или более рядов автомобилей. Вы можете проехать справа при следующих обстоятельствах:

- Проезжающее мимо вас транспортное средство совершает или собирается совершить поворот налево.
- Вы едете по улице с односторонним движением.
- Вы едете по дороге, где движение осуществляется в одном направлении (например, по многополосному шоссе).

Объезд

Если вас обгоняет/объезжает другой автомобиль, вы должны снизить скорость и держаться правее. Дайте возможность другому водителю безопасно проехать. Не ускоряйтесь.

Если вы управляете мотоциклом, вы можете обгонять только одним движением

Закон о объезде (глава 418 законов 2008 года) требует, чтобы при приближении к неподвижному автомобилю экстренной помощи, который показывает мигающие огни, вы действовали осторожно и снизили скорость до разумной и безопасной для дорожных условий. Если вы находитесь на шоссе, имеющем не менее четырех полос движения (по крайней мере, две из которых позволяют двигаться в том же направлении, что и вы), уступите право проезда, безопасно "съехав" на полосу, которая не примыкает к полосе, занимаемой аварийным, дорожным или эвакуационным автомобилем.

Другими словами, оставьте свободную полосу между вашим автомобилем и остановившимся автомобилем экстренной помощи. В зависимости от того, где припаркована аварийная машина, вам может понадобиться переместиться вправо или влево. Если "переезд" невозможен, вы все равно должны действовать осторожно и снизить скорость до разумной и безопасной для дорожных условий.

Обгон остановившихся транспортных средств

Не обгоняйте остановившиеся или поворачивающие автомобили (как на перекрестках, так и вне перекрестков). Они могут остановиться из-за другого транспортного средства, человека или животного, которых вы не видите.

Уважение к дороге / Общее пользование дорогой

Дороги предназначены для водителей, велосипедистов и пешеходов. Все, кто пользуется дорогой, должны быть взаимно вежливы. Автомобилисты должны быть особенно осторожны, потому что более уязвимые пользователи могут получить серьезные травмы или погибнуть. Вы должны проявлять уважение к людям, с которыми вы делите дорогу. Не позволяйте своему гневу взять верх над вами.

Как определить агрессивных водителей?

Агрессивные водители часто ведут себя следующим образом:

- Подрезают
- Превышают скорость
- Перестраиваются без включения указателей поворота
- Не соблюдают дистанцию
- Проезжает перекрестки на красный свет
- Не дают другим автомобилистам обгонять их

Что делать, если вы столкнулись с агрессивным водителем?

- Попытаться уйти с их пути.
- Не бросайте вызов такому человеку.
- Избегайте зрительного контакта.
- Игнорируйте грубые жесты.
- Наденьте ремень безопасности. Он поможет вам контролировать автомобиль и защитит вас в случае аварии.

Не становитесь агрессивным водителем!

Контролируйте свой гнев и не ухудшайте ситуацию. Не пытайтесь узнать, насколько агрессивным может быть другой водитель. Если у вас есть мобильный телефон, позвоните в полицию штата по номеру 911 и сообщите о чрезвычайной ситуации.

Полиция штата патрулирует дороги на автомобилях без опознавательных знаков. Они ищут агрессивных водителей, которые подвергают опасности всех участников дорожного движения. Если вас арестовали за агрессивное вождение, ваше дело может рассматриваться в отделении реестра транспортных средств (РТС). РТС может приостановить действие вашего водительского удостоверения и регистрации транспортного средства до суда, если вы представляете угрозу общественной безопасности.

Будьте осторожным водителем, будьте вежливы и всегда относитесь к другим водителям так, как вы хотели бы, чтобы они относились к вам. За рулем легкового автомобиля, фургона, небольшого грузовика или мотоцикла, вы должны постоянно делить дорогу с другими людьми и другими транспортными средствами.

Школьные автобусы

Желтые школьные автобусы имеют красные мигающие огни и знаки остановки, которые раскладываются со стороны водителя. Транспортные средства для школьников, такие как фургоны, универсалы или семейные седаны, имеют мигающие красные огни и знаки «ШКОЛЬНЫЙ АВТОБУС» сверху. Водители используют эти предупредительные сигналы при посадке и высадке школьников.

Если у школьного автобуса или транспортного средства для школьника мигают фары и разложен знак «стоп», вы должны остановиться. Это закон. Независимо, по какой стороне дороги вы двигаетесь. Оставайтесь на месте до тех пор, пока не перестанут мигать огни или не будет убран знак остановки.

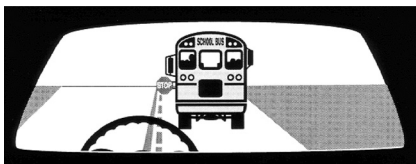

Подчинитесь сигналу школьного автобуса независимо от того, на какой вы стороне дороги.

За первое нарушение этого закона вы можете подвергнуться наказанию в виде лишения водительского удостоверения и штрафа в размере 250 долларов США.

Даже после того, как предупреждающие сигналы будут выключены, вы должны двигаться медленно и следить за детьми.

Единственным исключением из этого закона является ситуация, когда школьный автобус остановился на другой стороне дороги с разделительной полосой с ограждением между направлениями движения. В этом случае останавливаться не нужно.

Грузовики и другие крупногабаритные транспортные средства

Одна из самых серьезных проблем «общего пользования дорогой» возникает между крупногабаритными транспортными средствами, такими как грузовики и автобусы, и более мелкими, такими как автомобили и мотоциклы. Ниже приведены некоторые правила безопасного вождения рядом с грузовиками, тягачами с прицепами и автобусами:

- **Слепые зоны** — легковой автомобиль или мотоцикл может легко потеряться из виду в слепых зонах. Поэтому не двигайтесь слишком близко позади грузовика или автобуса. При движении рядом с крупногабаритным транспортным средством помните о слепых зонах водителя справа, слева, спереди и сзади.

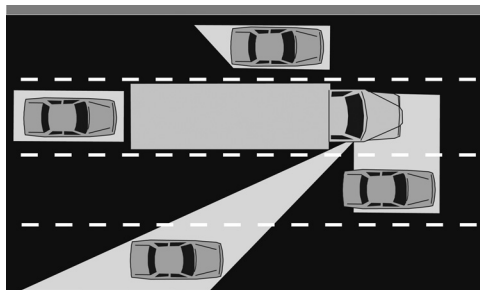

На этом рисунке показаны различные слепые зоны тягача с прицепом.

- **Несоблюдение дистанции** — если вы не видите зеркала заднего вида грузовика, вы в хвосте. Несоблюдение дистанции опасно. Если вы двигаетесь слишком близко, у вас не будет пространства для маневра, которое вам будет нужно, если транспортное средство перед вами резко затормозит.
- **Подрезание** — водители крупногабаритных транспортных средств стараются сохранять вокруг себя безопасные расстояния. Для крупногабаритного транспортного средства может понадобиться вдвое большее расстояние, чтобы остановиться, чем легковому автомобилю или мотоциклу, особенно если дорога мокрая или обледеневшая. Не подъезжайте непосредственно к крупногабаритному транспортному средству, резко не снижайте скорость и не останавливайтесь. У водителя будет слишком мало места, чтобы остановиться, и он врежется в вас, или же может возникнуть риск вливания прицепа при попытке резко остановиться на высокой скорости.



Если вы думаете об обгоне, помните, что трактор может тянуть более одного прицепа.

Исследования, проведенные Национальным советом по безопасности и Страховым институтом безопасности дорожного движения, показывают, что остановочный путь полностью загруженного тягача с прицепом может быть в два раза больше, чем у легкового автомобиля.

- **Слишком медленное движение** — на многополосном шоссе грузовики и автобусы могут двигаться только по двум правым полосам. Они используют крайнюю правую полосу для обычного движения и вторую полосу для обгона. Если вы едете по второй полосе, оставайтесь в потоке транспорта и не превышайте установленную минимальную скорость.
- Слишком медленное движение по этой полосе может создать неудобства для крупногабаритных транспортных средств. Это может увеличить опасность дорожного движения. Если водитель грузовика или автобуса хочет вас обогнать, перестройтесь, когда это будет безопасно, и пропустите автомобиль.
- **Обгон слева** — Обгон тягача с прицепом или автобуса занимает больше времени, чем обгон другого автомобиля или мотоцикла. Имейте в виду, что крупногабаритные транспортные средства движутся медленнее в гору и быстрее на спуске.
- **Обгон справа** — не обгоняйте грузовик или автобус справа, если в этом нет крайней необходимости. У крупногабаритных транспортных средств большой радиус поворота, и иногда им нужно сместиться влево, прежде чем сделать широкий поворот направо. Если вы находитесь рядом с грузовиком или автобусом, вы, скорее всего, будете в слепой зоне. Следите за возможным включением правых указателей поворота и оставайтесь позади, пока не убедитесь, что будет делать водитель.
- **Приближение грузовика или автобуса** — если к вам приближается крупногабаритное транспортное средство по дороге без разделительной полосы, держитесь правой стороны. Вы избежите бокового удара или удара воздушным потоком. На перекрестках будьте особенно внимательны при оценке скорости встречного транспортного средства. Грузовики и автобусы не могут легко замедлить скорость, если вы подрежете их перед поворотом.

Автобусы и троллейбусы

Будьте очень внимательны возле автобусов и троллейбусов общественного транспорта. Автобусы часто останавливаются. Будьте вежливы и если автобус включил левый сигнал поворота, вы должны уступить ему дорогу, чтобы он отъехал от автобусной остановки. Будьте внимательны в отношении пешеходов, которые садятся или сходят из автобусов или троллейбусов:

Закон штата очень конкретно регламентирует движение вблизи троллейбусов и их путей:

- Вы не должны подъезжать ближе чем на восемь футов к пассажирской ступеньке троллейбуса при посадке или высадке пассажиров.
- Посмотрите, нет ли встречных троллейбусов, прежде чем пересекать пути. Не поворачивайте перед приближающимся троллейбусом.
- Соблюдайте безопасную дистанцию между своим автомобилем и троллейбусом при совместном использовании проезжей части с троллейбусом.



Помните, что путь троллейбуса ограничен рельсами. Водитель троллейбуса не может свернуть, чтобы избежать столкновения с вами.

Тихоходные транспортные средства

Большинство сельскохозяйственных машин, строительных машин и других тихоходных транспортных средств имеют оранжевые предупреждающие знаки, прикрепленные к задней части. Если вы приблизитесь к одному из них, снизьте скорость и будьте внимательны. Относитесь к ним так же, как к велосипедистам и пешеходам. Оставьте достаточно места вокруг автомобиля, если вы планируете его обогнать.

Похоронные процессии

Похоронная процессия – это два и более транспортных средства, в том числе главный автомобиль или автомобиль сопровождения, движущиеся в светлое время суток с телом или кремированными останками умершего. Правила поведения в похоронной процессии и вокруг нее устанавливаются ч. 85, раздел 14А Собрания законов штата Массачусетс.

Похоронные процессии имеют преимущественное право проезда на перекрестках, за ИСКЛЮЧЕНИЕМ

того, что они должны уступать дорогу машинам экстренных служб с включенными проблесковыми маячками или звуковым сигналом или по указанию представителей правоохранительных органов. Если главное транспортное средство в похоронной процессии (которое может быть катафалком или полицейским автомобилем) законно проезжает перекресток, все транспортные средства в процессии также могут проехать перекресток, даже если меняется сигнал светофора или установлен знак, запрещающий движение без остановки.

Если вы едете в составе похоронной процессии, вы должны:

- Вести автомобиль осторожно. Вы можете следовать за впереди идущим транспортным средством настолько близко, насколько это безопасно.
- Следите за пешеходами или другими транспортными средствами при въезде на перекресток. Если это безопасно, вы можете следовать за главным транспортным средством через перекресток, независимо от светофора или знака, запрещающего движение без остановки.
- Не двигайтесь со скоростью более 55 миль в час по шоссе с ограничением скорости 55 миль в час или выше. Вы также не должны двигаться более чем на 5 миль в час медленнее ограничения скорости на любой другой дороге общего пользования.
- Включите передние и задние фары.
- Включите аварийную сигнализацию, если ваш автомобиль главный или замыкающий в процессии.

Если ваш автомобиль не участвует в похоронной процессии :

- Вы не должны вклиниваться между транспортными средствами процессии, если только не получите такое распоряжения от представителя правоохранительных органов или если вы управляете автомобилем экстренной службы с включенным звуковым сигналом и проблесковыми маячками.
- Вы не должны присоединяться к процессии.
- Вы не должны обгонять процессию на многополосном шоссе справа от процессии, если только процессия не находится в крайней левой полосе.
- Вы не должны пересекать перекресток, даже если у вас горит зеленый свет светофора, в то время как похоронная процессия проезжает на красный свет светофора, за исключением случаев, когда вы можете сделать это, не пересекая путь процессии.

Транспортное средство похоронного бюро или директора похоронного бюро может иметь включенный фиолетовый проблесковый маячок (но не другим цветом), когда им управляет владелец, сотрудник или подрядчик похоронного бюро во время похоронной процессии.

Дорожные рабочие и ремонтные бригады

В 2020 году по стране в результате аварий, произошедших в зонах выполнения работ, погибло 857 человек.

Несмотря на то, что места строительства и обслуживания дорог часто снабжены предупредительными знаками, вы должны проявлять особую осторожность, чтобы обеспечить безопасность всех, кто работает на проезжей части. Оранжевые предупреждающие знаки и рабочее оборудование обычно означают, что поблизости находятся пешеходы. Внимательно следите за знаками дорожных работ и будьте бдительны. Обращайте внимание на внезапные изменения направления или состояния дороги. Будьте готовы остановиться. Если вас привлекут к ответственности за превышение скорости в «зоне выполнения работ», штраф удвоится.

**ROAD WORK
NEXT 5 MILES**

Животные и конные повозки

Всегда уступайте дорогу животному, которое кто-то ведет или на котором кто-то едет. Животные легко пугаются автомобилей. Когда вы приближаетесь к животному или конной повозке, будьте осторожны и действуйте следующим образом.

- Сбросьте скорость.
- Остановитесь, если животное или транспортное средство приближается к вам или пересекает ваш путь. Дайте животному пройти.
- Если животное или транспортное средство движется в том же направлении, что и вы, оставьте достаточно места для безопасного обгона. Двигайтесь с разумной скоростью.
- Не подавайте звуковой сигнал и не издавайте громких звуков.
- Если животное, мимо которого вы проезжаете, выглядит испуганным, вы должны отвести машину в сторону и остановиться.
- Продолжайте движение только тогда, когда это будет безопасно.
- Вы должны остановиться, если велосипедист или водитель подаст вам соответствующий сигнал.



Закон распространяется на лошадей, коров и любых других тяговых животных.

В сельской местности будьте особенно осторожны при обгоне транспорта с сеном. Обычно он тянется животными и полон пассажиров.

Стоянка

Остановка и стоянка вашего автомобиля регулируется. Это важно для обеспечения безопасности и беспрепятственности движения транспорта. Вы должны практиковать парковочные маневры и знать правила парковки.

Вот несколько общих правил остановки и стоянки:

- Вы не должны создавать опасность дорожного движения во время парковки или когда ваш автомобиль стоит.
- Вы всегда должны следить за тем, чтобы у вас оставалась свободная проезжая часть шириной не менее 12 футов для движения транспорта.
- Когда вы оставляете автомобиль без присмотра, закон штата требует, чтобы вы заглушили двигатель, поставить на стояночный тормоз, убедиться, что зажигание выключено, что вы вынули ключ и заперли дверь.
- Когда вы отъезжаете от бордюра, вы должны подождать, пока проедут транспортные средства на попутной полосе движения. Затем вы должны подать сигнал о том, что выезжаете, и медленно влиться в поток.
- Если вы припарковались в деловом или жилом районе, ваш автомобиль должен находиться на расстоянии не более 12 дюймов от бордюра. Единственным исключением является разрешенная парковка под углом.

Параллельная парковка

1. Выберите достаточное по длине место для вашего автомобиля. Убедитесь, что парковка разрешена законом.
2. Остановитесь рядом с автомобилем перед местом. Оставьте около двух или трех футов между вашим и припаркованным автомобилем. Расположите свой автомобиль таким образом, чтобы задний бампер или передние сиденья находились на одной линии с задним бампером или передними сиденьями другого автомобиля.
3. Посмотрите назад в обе стороны, нет ли пешеходов и других транспортных средств.
4. Медленно двигайтесь задним ходом и поверните руль до упора в сторону бордюра. Слегка поставьте ногу на тормоз. Смотрите прямо в заднее окно. Не пользуйтесь зеркалами.

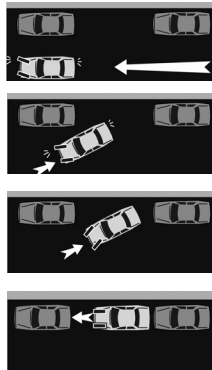

Этапы параллельной парковки.

5. Когда передняя часть вашего автомобиля проедет задний бампер припаркованного автомобиля, поверните руль в противоположную сторону и продолжайте движение задним ходом. Не ударьте автомобиль позади вас.
6. Когда вы отъедите достаточно далеко, выровняйте колеса и проедьте вперед. Убедитесь, что у вас достаточно места впереди и позади, чтобы могли выехать другие транспортные средства.

Стоянка на склоне

При парковке на склоне всегда ставьте автомобиль на стояночный тормоз и оставляйте его на передаче, если у вас механическая коробка передач. Если у вас автоматическая коробка передач, установите стояночный тормоз и переключитесь в положение «парковка». Вы должны повернуть передние колеса в правильном направлении, чтобы предотвратить скатывание вниз по склону в случае отказа тормоза.

- **Нет бордюра** — поверните колеса внутрь, к краю дороги.
- **В гору против бордюра** — поверните колеса наружу, в сторону полосы движения.
- **Спуск против бордюру** — поверните колеса внутрь, к бордюру.

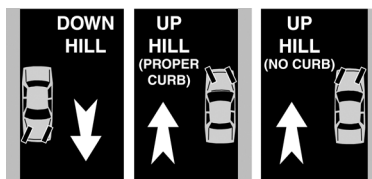

Правила парковки

Правила парковки обычно определяются законодательством штата, а их исполнение контролируется местными городами и поселками. Когда эти правила принимаются муниципалитетами, они часто, но не всегда, аналогичны правилам штата. Парковочные места часто отмечены белыми линиями дорожной разметки. Вы должны оставить свой автомобиль между этими линиями. Вы не должны занимать два места. В штате Массачусетс вы не должны парковать свой автомобиль в определенных местах:

- В зоне, где установлены знаки «ПАРКОВКА ЗАПРЕЩЕНА», «СТОЯНКА ЗАПРЕЩЕНА» или «ОСТАНОВКА ЗАПРЕЩЕНА».
- На велосипедной дорожке
- На автобусной остановке (штраф за парковку на обозначенной автобусной остановке составляет 100 долларов США)
- На стоянке такси
- В зоне и в установленное время для уборки улиц
- В зоне объявленной погрузки
- На расстоянии меньше 20 футов от перекрестка
- На пешеходном переходе, перед проездом или перед пандусом для инвалидов
- В зоне, предназначенной только для парковки инвалидов и ветеранов-инвалидов (если у вас нет номеров или табличек инвалида или ветерана-инвалида). Штраф за первое нарушение составляет 300 долларов. Штраф за неправомерное использование номера или знака инвалида или ветерана-инвалида составляет не менее 500 долларов.
- В полосатой области рядом с местом для инвалидов и ветеранов-инвалидов, даже если у вас есть номера или табличка инвалида.
- На расстоянии менее десяти футов от пожарного гидранта или полосы для пожарных машин
- На тротуаре, бордюре, центральном островке безопасности или разделительной полосе.
- Во время непогоды или чрезвычайной ситуации на дороге
- Лицом против движения
- На государственной или межгосударственной автомагистрали, если это не разрешено
- На Массачусетской автомагистрали (штрафы варьируются от 15 до 100 долларов США)

- На проезжей части в сельской местности или за пределами густонаселенного района.
- На полосе движения рядом припаркованных автомобилей («парковка в два ряда»)
- Для неаварийного ремонта вашего автомобиля

Вы можете получить квитанцию на оплату штрафа за нарушение правил парковки. Штрафы за большинство перечисленных выше нарушений устанавливаются нормативным актом города или поселка и будут варьироваться в зависимости от города или поселка. Неоплаченные штрафы за парковку могут помешать вам продлить срок действия водительского удостоверения или регистрацию вашего транспортного средства.



Парковочные счетчики

Многие общественные парковочные места оборудованы счетчиками с оплатой монетами. Правила и ограничения по времени обычно применяются в указанные дни и часы.

Если вы стоите дольше, чем разрешено, или не платите за парковку, вам может быть выписан штраф за парковку.

Разрешения на парковку

Многие города и поселки выдают жителям специальные разрешения на парковку. На некоторых улицах есть таблички «ТОЛЬКО ДЛЯ ПАРКОВКИ С РАЗРЕШЕНИЕМ ДЛЯ ЖИТЕЛЕЙ». Если у вас нет разрешения или специальной таблички гостя, вы не должны там парковаться. Обратитесь к местным властям города или поселка, чтобы узнать, как получить разрешение.

Прочие правила дорожного движения

Ниже перечислены законы, которые еще не были упомянуты. Незаконно...

- Гонять на спор или пари
- Участвовать в парных гонках
- Выбрасывать что-нибудь из окна во время движения.
- Выбрасывать мусор или стекло на проезжую часть, на общественную или частную территорию.
- Бросать зажженные сигареты или предметы, которые могут вызвать пожар, вблизи леса или открытого поля.
- Обходить или отключать систему глушителя автомобиля

Вы должны вернуть использованное моторное масло, трансмиссионную жидкость и другие опасные материалы в место, где вы их купили. Гараж или магазин, который продал его вам, несет ответственность за его утилизацию.

Правила для пешеходов

Пешеходы должны помнить следующие правила:

- Законодательство штата требует, чтобы вы использовали пешеходный переход, когда он есть. Если перекресток оборудован светофором, нажмите кнопку и дождитесь сигнала «ИДИ». На перекрестках, не оборудованных кнопкой, сигнал «ИДИ» включается автоматически. Подождите!
- Не переходите дорогу, если сигнал говорит «НЕ ИДИ».
- Прежде чем перейти проезжую часть, остановитесь у обочины, посмотрите налево, направо и снова

налево, чтобы увидеть движение. Делайте это даже на улице с односторонним движением. Будьте внимательны при переходе дороги. Будьте особенно бдительны на перекрестках, где автомобили могут поворачивать направо при красном сигнале светофора.

- Если вы должны выйти на дорогу между припаркованными автомобилями, остановитесь и посмотрите, прежде чем переходить.
- Если есть тротуар, вы должны идти по нему. Если тротуара нет, вы должны идти по обочине лицом к встречному движению.
- Никогда не ходите вдоль или поперек скоростных шоссе, межштатных магистралей или автомагистралей.
- Надевайте яркую одежду или одежду со светоотражающими полосами, особенно в темное время суток.



Правила для велосипедистов и автомобилистов в присутствии велосипедистов (в соответствии с поправкой к Главе 525 Закона 2008 года)

Велосипедисты имеют право пользоваться всеми дорогами общего пользования в этом штате, кроме дорог с ограниченным доступом или скоростных дорог штата, где установлены знаки, запрещающие езду на велосипеде. При движении по общественным дорогам велосипедисты должны соблюдать те же основные правила дорожного движения, что и водители автомобилей. Список правил для велосипедистов (включая поправки) приведен здесь.

Будучи велосипедистом: (из гл. 85, раздел 11Б)

- Вы можете использовать полную полосу в любом месте, в любое время и на любой улице (кроме шоссе с ограниченным доступом или скоростных шоссе штата, где установлены знаки, запрещающие движение велосипедистов), независимо от наличия велосипедной дорожки.
- Вы должны ехать на велосипеде в том же направлении, в котором движется транспорт, если иное не указано знаками или разметкой.
- Вы должны останавливаться на красный свет и знаки остановки.
- При обгоне автомобиля, движущегося по своей полосе, вы можете держаться правее.
- Для остановки или поворота вы должны подать сигнал любой рукой. Однако сигнал не обязательно должен быть непрерывным или подаваться вообще, если для безопасного управления велосипедом требуются обе руки. Однако сигнал не обязательно подавать постоянно или вообще, если обе руки необходимы для безопасного управления велосипедом.
- За пределами деловых районов в целях безопасности можно ездить по тротуарам, если это не запрещено местными властями.
- Если вы едете по тротуару или дорожке общего пользования, вы должны уступить дорогу пешеходам и подать звуковой сигнал перед обгоном или проездом (без сирен и свистков).
- Не допускается движение бок о бок более двух велосипедов. На проезжей части с более чем одной полосой в направлении движения велосипедисты, едущие бок о бок, должны оставаться на одной полосе и не должны без необходимости ограничивать возможность обгона проезжающего мимо транспортного средства.
- Вы должны соблюдать безопасную дистанцию от других велосипедистов, особенно при подъезде к перекресткам.
- Вы должны снижать скорость при приближении к пешеходным переходам, особенно во время интенсивного движения транспорта.

- Вы должны ехать на сиденье, прочно прикрепленном к велосипеду, или верхом на нем. Пассажир также должен ехать на фиксированном сиденье, прикрепленном к велосипеду или к велоприцепу, буксируемому велосипедом.
- Вы можете перевозить человека в возрасте от одного года до четырех лет или весом 40 фунтов или меньше только в детском кресле, прикрепленном к велосипеду. Человек должен быть пристегнут, сидеть прямо, а его руки и ноги должны быть защищены от ударов о спицы велосипеда. На велосипеде-тандеме человек может ехать на сиденье или за ним, если он может достать до педалей и руля. Ребенка младше одного года нельзя перевозить на велосипеде.
- Велосипедист или пассажир в возрасте до 16 лет должен носить велосипедный шлем, одобренный Комиссией по безопасности потребительских товаров США. Он должен быть закреплен на голове человека, когда велосипед используется на общественной дороге или велосипедной дорожке, если только пассажир не закреплен в закрытом велоприцеле, который защищает его голову.
- Вы должны подавать звуковой предупреждающий сигнал (кроме сирены или свистка), когда это необходимо для обеспечения безопасности выполнения действий.
- Вы можете припарковать велосипед на дороге или тротуаре, но только если он не мешает движению транспорта или пешеходов.
- Не разрешается тянуть велосипед другим транспортным средством, разрешается только тянуть велоприцеп.
- Запрещается перевозить любые предметы, которые могут помешать безопасному управлению велосипедом. Вы должны постоянно держать одну руку на руле.
- Вы должны иметь хорошо функционирующую тормозную систему, чтобы иметь возможность остановиться со скорости 15 миль в час в радиусе 30 футов.
- В период с истечения получаса после захода солнца до истечения получаса до восхода солнца вы должны иметь белый фонарь спереди, видимый на расстоянии до 500 футов, и красный фонарь или отражатель сзади, видимый на расстоянии до 600 футов.
- В период с получаса после захода солнца до получаса до восхода солнца вы должны иметь светоотражатель на каждой педали или на лодыжках, или светоотражающий материал на себе или на велосипеде. Светоотражатели должны быть видны на расстоянии до 600 футов со всех сторон.
- Руль нельзя отрегулировать на высоту выше плеч, когда вы держите его в руках, а вилку нельзя выдвинуть за пределы длины, предусмотренной производителем.
- Вы должны сообщать о любом дорожно-транспортном происшествии, повлекшем за собой телесные повреждения, и о любом дорожно-транспортном происшествии, повлекшем за собой материальный ущерб на сумму более 100 долларов, в полицию того населенного пункта, где оно произошло.

Помимо вышеперечисленных законов, велосипедисты также должны соблюдать следующее:

- Двигайтесь по прямой линии, чтобы водители и пешеходы знали, где вы находитесь.
- Двигайтесь с соответствующей скоростью на общих дорожках и дорогах. Если вы едете по тротуару, где это разрешено законом, вы должны ехать со скоростью передвижения пешехода и уступать дорогу пешеходам.
- Отложите телефон во время езды на велосипеде. Не пишите смс на велосипеде.
- Уступайте дорогу пешеходам. Будьте внимательны и готовы остановиться перед ними.
- Снижайте скорость при подъезде к пешеходным переходам.
- Езьте вне «зоны дверей» (на расстоянии не менее трех метров от припаркованных автомобилей) и следите за открывающимися дверями автомобилей.
- Уступайте дорогу другим велосипедистам. Обгоняйте других велосипедистов слева, а не справа. Не вклинивайтесь перед другими велосипедистами, остановившихся на перекрестке.
- На перекрестках исходите из того, что водители вас не видят. Сбавьте скорость и постарайтесь установить зрительный контакт с водителем. Предвидьте, когда водители будут поворачивать. Не пытайтесь обогнать водителя на перекрестке. Соблюдайте безопасную скорость.

- Уступайте место автобусам, грузовикам и другим крупногабаритным транспортным средствам, не ездите рядом с ними и не обгоняйте их. Они делают широкие повороты, требуют времени для остановки и имеют большие слепые зоны. Будьте особенно внимательны в задней слепой зоне и не думайте, что водитель вас видит. Никогда не обгоняйте движущийся тракторный прицеп с правой стороны.
- Не обгоняйте автобусы с правой стороны. Вы можете задеть выходящего из автобуса человека или быть прижатым к бордюру. Если вы обгоняете автобус слева, убедитесь, что он возвращается на свою полосу.
- Не надевайте наушники в оба уха во время езды на велосипеде.

Ношение надлежащего велосипедного шлема значительно снижает риск смертей и травм с необратимыми повреждениями, полученных при езде на велосипеде.

Будучи водителем автомобиля на дороге, где есть велосипедисты:

- Не подрезайте после обгона: Если вы обгоняете велосипед, движущийся в том же направлении и находящийся справа от вас, вы не должны возвращаться вправо, пока безопасно не обогнали обгоняемый велосипед. (гл. 89, раздел 2)
- Не делайте резкого поворота после обгона: Если вы обгоняете велосипед вблизи перекрестка или проезжей части, где вы собираетесь повернуть направо, вы должны поворачивать только в том случае, если вы находитесь на безопасном расстоянии от велосипедиста и можете повернуть с приемлемой и достаточной скоростью. (гл. 90, раздел 14)
- Не прижимайте велосипеды в узкую полосу: Если полоса слишком узкая, чтобы обогнать велосипед на безопасном расстоянии, будьте терпеливы, пока не сможете безопасно использовать соседнюю полосу, или подождите, пока не станет безопасно проехать по общей полосе. (гл. 89, раздел 2) При обгоне соблюдайте дистанцию не менее четырех футов.
- Соблюдайте право проезда при повороте налево: При повороте налево на перекрестке или поворачивая в переулок, на частную дорогу или проезд, вы должны уступить дорогу транспортному средству, движущемуся во встречном направлении, включая велосипед, если оно находится на перекрестке или настолько близко, что создает непосредственную опасность. (гл. 90, раздел 14)
- Следите за велосипедистами справа от вас: Велосипеды могут на законных основаниях двигаться справа от движения автотранспорта. Закон гласит, что автомобилист, ставший причиной аварии с участием велосипеда, не может ссылаться на то, что велосипед ехал справа от других участников движения. (гл. 85, раздел 11Б)
- Не открывайте дверь не посмотрев на нее: Водители и пассажиры могут быть оштрафованы на сумму до 100 долларов, если они откроют дверь автомобиля и столкнутся со встречным велосипедистом. (гл. 90, раздел 14) Прежде чем открыть дверь, всегда проверяйте, не приближаются ли велосипедисты.
- Помните, что велосипедисты могут ехать на двух велосипедах рядом. Однако на дороге с более чем одной полосой в направлении движения они должны оставаться на одной полосе. (гл. 85, раздел 11Б)
- Помните, что велосипедисты не всегда должны сигнализировать о повороте! Велосипедисты должны подать сигнал рукой о своем намерении остановиться или повернуть. Однако сигнал не обязательно должен быть непрерывным или подаваться вообще, если для безопасного управления велосипедом требуются обе руки. (гл. 85, раздел 11Б)



Опасность открытых дверей для велосипедистов

Открытые двери транспортных средств представляют очень серьезную опасность для велосипедистов. Открывая дверь транспортного средства, водители и пассажиры должны:

1. Проверьте зеркало заднего вида.
2. Проверьте свое боковое зеркало.
3. Откройте дверь дальней рукой (дальней от двери рукой).

Этот метод называется «Голландский хват», потому что берет свои основы в Нидерландах. Он заставляет ваше тело поворачиваться, что позволит вам лучше видеть приближающихся велосипедистов. Это также предотвращает слишком быстрое открывание двери автомобиля. Это не только защитит велосипедистов, но и убережет вашу дверь от повреждения или отрыва приближающимся автомобилем.

Велосипедисты должны ездить на расстоянии не менее трех футов от припаркованных автомобилей, чтобы избежать дверей, как на улицах с велосипедными дорожками, так и без них. Это удержит велосипедистов за пределами «дверной зоны» и защитит их от ударов при открывании дверей автомобиля.



Метод «голландский хват» для открытия дверей автомобиля.

Велосипедные рамки

Велосипедные рамки — это дорожная разметка, которая устанавливается на перекрестках, чтобы велосипедисты могли безопасно повернуть при приближении к красному сигналу светофора. Велосипедные рамки зеленого цвета имеют изображение велосипедиста. На перекрестках они наносятся на тротуар перед пешеходным переходом и покрывают всю полосу движения.

Водители должны останавливаться за велосипедной рамкой (даже если он пуст) и ждать зеленого сигнала светофора.

Велосипедисты, поворачивающие налево, должны остановиться в рамке для велосипедов, переместиться к левой стороне рамки, подать сигнал поворота и дождаться зеленого сигнала светофора. Велосипедисты, едущие прямо или поворачивающие направо, должны оставаться справа в рамке для велосипедов в шахматном порядке и ждать зеленого сигнала светофора.

Велосипедные рамки также могут использоваться велосипедистами для двухступенчатого левого поворота. Велосипедные боксы также могут использоваться велосипедистами для двухступенчатого левого поворота. Двухступенчатый левый поворот позволяет велосипедистам поворачивать налево в два отдельных шага, а не пересекать несколько полос движения:

Шаг 1: Пересеките перекресток прямо на зеленый свет и остановитесь у велосипедной рамки на дороге, на которую вы поворачиваете.

Шаг 2: Дождитесь зеленого сигнала светофора и двигайтесь прямо через перекресток.

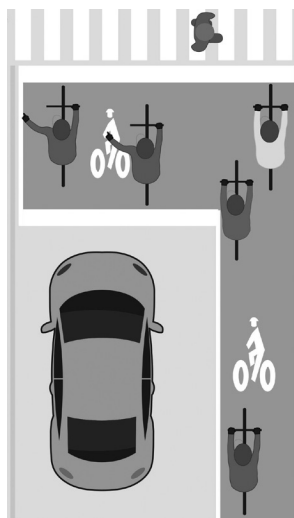

Пример велобокса

Отдельные велосипедные дорожки

Отдельные велосипедные дорожки, также известные как велосипедные дорожки и защищенные велосипедные дорожки, физически отделяют велосипедное движение от автомобильного. Там, где велосипедные дорожки пересекают перекресток, они часто обозначаются зеленым тротуаром с изображением велосипедиста. Велосипедные дорожки не предназначены для пешеходов, которые должны оставаться на тротуаре.

На перекрестках водители должны останавливаться на стоп-линии, чтобы пешеходы и велосипедисты могли безопасно перейти дорогу. При повороте направо водители должны уступать дорогу пешеходам и велосипедистам, переходящим дорогу.

Водители всегда должны проверять наличие встречных велосипедистов при повороте на велосипедную дорожку. Для этого может потребоваться взглянуть сбоку и сзади автомобиля.

Велосипедисты должны двигаться в правильном направлении по велосипедным дорожкам.

На перекрестках велосипедисты должны ехать по полосе через перекресток, следя за поворачивающими транспортными средствами.

Велосипедисты должны уступать дорогу пешеходам.

Распространенные сценарии велосипедных аварий

На изображениях ниже показаны распространенные сценарии аварий между автомобилями и велосипедистами. Во всех этих авариях виноват автомобиль, и водители должны всегда следить за велосипедистами, которые могут быть скрыты другими транспортными средствами или зданиями. Водители также должны быть осторожны, чтобы не недооценивать скорость велосипедиста или расстояние, необходимое для проезда. Во всех этих сценариях велосипедисты могут улучшить свою видимость и снизить риск аварии, держась левее в полосе.

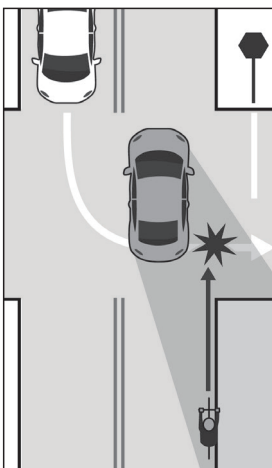

Левый перекресток

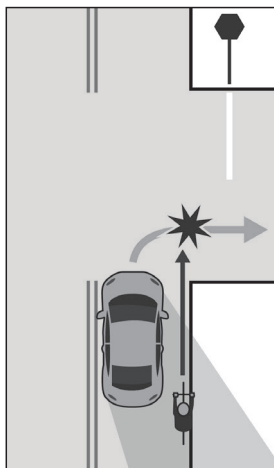

Правый поворот

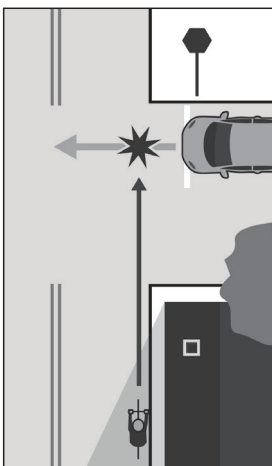

Выезд

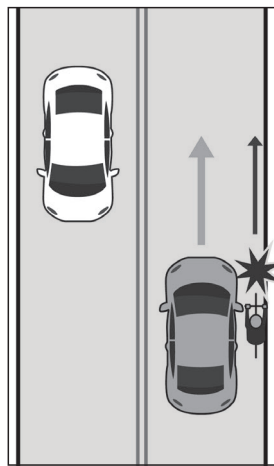

Sideswipe

Особые ситуации вождения

Только практика и опыт могут сделать из вас хорошего водителя. Около 40 процентов дорожно-транспортных происшествий происходят с участием водителей моложе 25 лет (Департамент данных об авариях RMV). Большинство этих аварий случились по неопытности водителя. Чтобы быть хорошим водителем, вы должны следовать этим правилам.

- Уделите вождению все свое внимание. Не отвлекайтесь во время вождения. Разговаривать с пассажирами, настраивать автомагнитолу или принимать пищу — все это может быть опасно.
- Ведите осторожно и следите за дорогой впереди. Оставаясь начеку, вы будете видеть опасности и успеете их избежать.
- Научитесь водить в разных ситуациях. Практикуйте вождение по шоссе, ночное вождение и управление автомобилем в различных погодных условиях.
- Знайте, как действовать в экстренных ситуациях, таких как занос или разрыв шины.
- Знайте, понимайте и соблюдайте правила дорожного движения.

В этой главе рассказывается о безопасном вождении и о том, как вести себя в особых дорожных ситуациях. Здесь также

рассказывается, что делать в случае аварии, даже если вы являетесь только ее свидетелем.

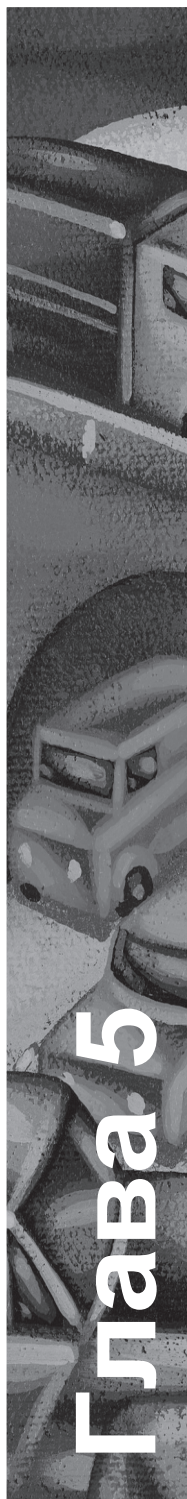

Движущийся аварийный автомобиль

- Всегда уступайте дорогу пожарным машинам, машинам скорой помощи, полицейским машинам и другим машинам экстренных служб, которые используют сирену и/или аварийные мигающие огни.
- Если машина скорой помощи приближается с любого направления, вы должны подъехать как можно ближе к правой стороне дороги. Остановиться до тех пор, пока автомобиль не проедет. Медленное движение недопустимо.
- Проверьте свои зеркала и найдите безопасное место, чтобы съехать вправо. Не следует поворачивать автомобиль влево или жать на тормоза. Не останавливайтесь внезапно. Используйте правый сигнал поворота.
- НИКОГДА не останавливайтесь посреди перекрестка. Проезжайте перекресток и остановитесь, как только это станет безопасным.
- После того, как машина скорой помощи проехала, включите левый сигнал поворота и убедитесь, что полоса свободна. Убедитесь, что к вам не приближаются другие машины экстренных служб. Затем вы можете снова влиться в трафик.
- Запрещается следовать ближе чем на 300 футов за машиной скорой помощи, использующей сигнальные огни.

Стационарные автомобили аварийно-спасательных служб

- Вы должны снизить скорость и сохранять бдительность, когда видите, что перед вами остановилась «машина экстренного реагирования» с мигающими сигнальными огнями. Сюда входят пожарные машины, полицейские машины, машины скорой помощи и «аварийные машины» (обычно для поддержки других машин и служб экстренной помощи). Сюда также входят автомобили для обслуживания дорог или эвакуационные автомобили (эвакуатор, грузовик с рампой и т. д.) с мигающими аварийными огнями. Вы должны быть осторожны для безопасности себя и других.
- «Закон о переезде» (глава 418 Законов от 2008 г.) требует от вас быть осторожным и снижать скорость до скорости, разумной и безопасной для дорожных условий, когда вы приближаетесь к стоящему аварийному автомобилю с мигалками. На шоссе, имеющем не менее четырех полос движения (как минимум, две в том же направлении, в котором вы движетесь) уступайте дорогу, безопасно «переезжая» на полосу, которая не находится рядом с полосой, в которой находится машина скорой помощи. Другими словами, оставьте свободную полосу движения между своим автомобилем и остановившейся машиной скорой помощи. В зависимости от того, где припаркован автомобиль скорой помощи, вам может потребоваться двигаться вправо или влево. Если «переезд» невозможен, вы все равно должны быть осторожны и снизить скорость до разумной и безопасной.
- Всегда будьте готовы остановиться в случае необходимости, обгоняя аварийный автомобиль.
- Ночью обязательно приглушайте дальний свет.
- Если вам нужна помощь, остановитесь перед полицейским автомобилем и попросите о помощи. Никогда не останавливайтесь за полицейской машиной. (Не приближайтесь к полицейскому, который имеет дело с остановившимся автомобилистом. Встаньте рядом с вашим автомобилем на обочине, пока полицейский не закончит.)
- Запрещается проезжать мимо или парковаться ближе 800 футов к огню. Не наезжайте на незащищенный пожарный шланг, если это не разрешено пожарным или сотрудником службы общественной безопасности.

Общие правила, если вас остановил сотрудник полиции

Закон штата требует, чтобы вы остановились на обочине дороги по сигналу полицейского. Вы должны остановиться, независимо от того, находится ли офицер в полицейской машине или вне нее. Если вас остановят, это может вызвать беспокойство как у вас, так и у полицейского. Возможно, вы беспокоитесь о получении штрафа или не знаете, почему вас остановили.

Полицейские же редко знают, чего ожидать от водителя или пассажиров. Из-за этого они могут беспокоиться о своей личной безопасности. Ваши действия во время остановки могут повлиять на реакцию полицейского. Спорить, игнорировать инструкции или просьбы офицера, предполагать, что офицер мог бы быть более продуктивным, останавливая других водителей, или внезапно сунуть руку под сиденье или в невидимые области пассажирского салона, неуместно. Эти действия могут усилить собственное беспокойство офицера.

Обеспечение соблюдения правил дорожного движения является одной из самых важных обязанностей сотрудника полиции. Они помогают обеспечить упорядоченный поток движения и предотвратить смертельные случаи и травмы на наших дорогах общего пользования. Очевидна необходимость постоянного контроля. Ежегодно в США в автомобильных авариях погибает и получает ранения больше людей, чем во всех других формах насилия вместе взятых. В 2020 году (последний год, за который имеются данные) 35 766 человек (водители, пассажиры, пешеходы и велосипедисты) погибли и более 1 593 000 человек получили ранения в США в результате аварий (Национальное управление безопасности дорожного движения — NHTSA). В 2020 году в Массачусетсе 327 человек погибли и 24 313 человек получили травмы в результате аварий (Департамент данных об авариях RMV).

У полицейских есть основания опасаться за свою безопасность при соблюдении правил дорожного движения. Каждый год в Соединенных Штатах погибает несколько полицейских, а еще тысячи становятся жертвами нападений. Только за 2019 год 9 полицейских были убиты, а еще 4687 человек подверглись нападениям во время преследований и остановок (Федеральное бюро расследований — Единые отчеты о преступлениях). Чтобы снизить уровень беспокойства, вы должны делать следующее во время остановки.

- Не игнорируйте сигнал офицера и не притворяйтесь, что не видели его.
- Включите соответствующий сигнал поворота и проверьте свои зеркала. Осторожно и медленно полностью отведите автомобиль на обочину. Если офицер проезжает мимо и не останавливается, вернитесь на полосу движения, когда это будет безопасно.
- Не останавливайте автомобиль на перекрестке, перед проезжей частью или в полосе движения. Если офицер приказывает вам остановиться в определенном месте, остановитесь там, где указано.
- Поставьте автомобиль в режим парковки (если автоматическая коробка передач) или на нейтральную передачу с включенным стояночным тормозом (если механическая коробка передач). Выключите двигатель и радио.
- Оставайтесь в автомобиле (и вы, и ваши пассажиры). Выходите только по указанию офицера. Если вас попросят выйти из автомобиля, держитесь подальше от транспорта и держите руки на виду.
- Если темно, оставьте включенными фары и включите внутренний верхний свет.
- Опустите окно, когда офицер идет к вам.

- Офицер обычно объясняет, почему вас остановили. Если он не в униформе, покажет вам свои удостоверения или вы можете попросить показать их.
- Подождите, пока офицер не попросит ваше водительское удостоверение и регистрацию, прежде чем вы (или пассажир) полезете в бардачок. Не лезьте внезапно под одежду, когда офицер приближается или находится рядом. Хотя вы знаете, что тянетесь только за соответствующими документами, ваши движения могут быть обоснованно восприняты офицером как попытка дотянуться до оружия или что-то спрятать. Офицер может почувствовать угрозу и отреагировать не так, как вы ожидаете. Передайте документы офицеру по требованию и не предьявляйте документы в кошельке или переплете. Глава 90, раздел 11 Общих законов требует, чтобы при управлении транспортным средством у вас были под рукой лицензия и регистрация. За непредставление любого документа взимается штраф в размере 35 долларов США за первое нарушение. Если у вас нет лицензии и регистрации, офицер может запросить ваше имя и адрес, а если вы не являетесь владельцем транспортного средства, имя и адрес владельца. Если вы не соблюдаете требования или предоставляете ложное имя или адрес, вы можете быть оштрафованы на 100 долларов (глава 90, раздел 25). Вы также можете быть арестованы и привлечены к уголовной ответственности в случае несоблюдения правил.
- За пределами Массачусетса офицер также может запросить «подтверждение страховки» (в соответствии с законами этой юрисдикции). Ваша регистрация идентифицирует вашу страховую компанию и поясняет, что страховая карта не выдается в соответствии с законодательством штата Массачусетс.
- Держите руки на виду и скажите своим пассажирам делать то же самое.
- Уделите все свое внимание офицеру и не пользуйтесь мобильным телефоном во время остановки.
- Не делайте резких движений или жестов, которые могут показаться угрожающими. Примерами этого могут быть проникновения под сиденья или в неосвещенные области автомобиля. Убедитесь, что ваши пассажиры также не делают этого.
- Оставайтесь в своем автомобиле, когда офицер вернется к полицейской машине. Если у вас есть вопросы, дождитесь возвращения офицера. Если вы найдете что-то, что просил офицер, поднесите это к окну и дождитесь возвращения офицера.
- Отвечайте соответствующим образом, если офицер спрашивает, есть ли в машине какое-либо оружие.
- Будьте вежливы, когда офицер возвращает ваше водительское удостоверение и регистрацию. Если офицер дает вам квитанцию, не спорьте. После выдачи штрафа офицер обязан зарегистрировать его и не может забрать обратно. Вы имеете право оспорить штраф в суде. Если у вас есть вопросы по штрафу, вы можете попросить офицера уточнить детали. Массачусетс не требует, чтобы вы подписывали штраф, но в некоторых других юрисдикциях это требуется. Прочитайте запись о штрафе перед тем, как подписать. Ваша подпись должна только подтверждать получение штрафной квитанции, а не доказательство нарушения.
- Когда офицер скажет вам, что вы можете двигаться дальше, включите сигнал поворота, проверьте зеркала и вернитесь на полосу движения. Если вы находитесь на шоссе, разгонитесь до безопасной скорости на аварийной полосе, прежде чем влиться в поток.

Помните, что полицейский никогда не знает, чего ожидать, останавливая водителя. Не позволяйте своим эмоциям или внезапным необъяснимым движениям (или движениям ваших пассажиров) вызывать больше беспокойства. Полицейский с большей вероятностью выслушает вас и с меньшей вероятностью почувствует угрозу, если вы будете следовать этим рекомендациям.

ВАЖНО: Если вы считаете, что вас остановил полицейский из-за вашей расы или пола, или если вы считаете, что поведение полицейского во время остановки было неуместным по иным причинам, вы можете сообщить об этом, обратившись в отделение полиции или правоохранительные органы по месту службы полицейского, который вас остановил.

Вождение в чрезвычайных ситуациях

В любой чрезвычайной ситуации очень важно ясно мыслить и не паниковать. У вас часто есть только некоторое время, чтобы среагировать. Прочтите этот раздел, чтобы узнать, что делать в случае возникновения чрезвычайной ситуации. Это может спасти жизнь.

Занос

Вы должны справиться с заносом одинаково для переднеприводных и заднеприводных автомобилей:

- Медленно уберите ногу с педали газа и переключитесь на нейтральную передачу.
- Не нажимайте на тормоза. Вы усугубите занос.
- Поверните руль в сторону заноса. Если ваши задние колеса скользят влево, поверните руль влево. Если они скользят вправо, держитесь права.
- Возможно, вам придется несколько раз повернуть влево и вправо, пока вы не получите полный контроль над автомобилем.

Движение с тротуара

Если вы съезжаете с тротуара на обочину дороги:

- Крепко держите руль и медленно уберите ногу с педали газа.
- Аккуратно нажмите на тормоз, чтобы снизить скорость.
- Проверьте, нет ли транспорта позади вас, затем плавно вернитесь на дорогу.

Спущенная шина, разрыв или потеря колеса

Если у вас спустила шина, лопнула шина или вы потеряли колесо:

- Крепко возьмитесь за руль и медленно уберите ногу с педали газа.
- Аккуратно нажмите на тормоз.
- Если вас начинает заносить, поверните руль в сторону заноса.
- Аккуратно выровняйте машину. Не пользуйтесь тормозом, пока не получите контроль над автомобилем.
- Уведите машину с дороги, как только это станет безопасным.

Отказ тормоза

Если ваш автомобиль оснащен антиблокировочной системой тормозов, и тормоза не реагируют на полное нажатие педали тормоза, вам следует сделать следующее:

- Переключитесь на более низкую передачу и, если необходимо, переходите на самую низкую передачу.
- Аккуратно включите стояночный тормоз. Удерживайте кнопку отпускания тормоза на случай, если автомобиль начнет заносить.
- Если вы не можете снизить скорость своего автомобиля, подайте звуковой сигнал и включите фары, чтобы предупредить водителей или пешеходов вокруг вас.

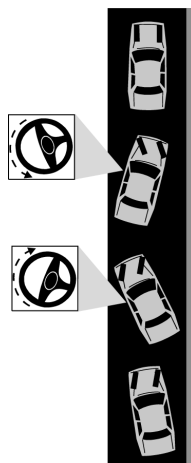

Если ваш автомобиль заносит, всегда поворачивайте руль в направлении заноса.

Если в вашем автомобиле нет антиблокировочной системы тормозов, вам следует несколько раз быстро нажать на педаль тормоза, чтобы создать давление тормозной жидкости. Не прокачивайте антиблокировочную систему тормозов. Если это не сработает, вам следует выполнить шаги, перечисленные выше.

Вы можете определить, какой тип тормозов у вас есть, проверив индикатор на приборной панели или проверив руководство пользователя вашего автомобиля.

Застывшая педаль газа

Если заедает педаль газа:

- Поставьте машину на нейтральную передачу и нажмите педаль тормоза, чтобы замедлиться.
- Попробуйте освободить педаль газа ногой.
- Если педаль газа не отпускает, снова нажмите на тормоз.
- Следите за дорогой.
- В безопасном месте подтяните автомобиль к обочине дороги и остановите его.

Встречное лобовое движение автомобиля

Если транспортное средство движется навстречу вам по вашей полосе:

- Замедлитесь и уходите вправо.
- Подайте звуковой сигнал, чтобы предупредить другого водителя.

Отказ фары

Если ваши фары внезапно погасли:

- Включите стояночные огни, аварийные мигалки или сигнал поворота.
- Попробуйте несколько раз включить фары.
- Съезжайте с дороги как можно быстрее и оставьте включенными аварийные мигалки.

Остановка на железнодорожных путях

Если ваше транспортное средство заглохло на железнодорожных путях и приближается поезд:

- **НЕМЕДЛЕННО** эвакуируйте всех из машины и отойдите как можно дальше от путей.
- Чтобы не попасть под обломки, бегите под углом 45 градусов от путей в направлении приближающегося поезда, а затем немедленно звоните 911.

Если ваше транспортное средство заглохло на железнодорожных путях, а поезд НЕ идет:

- Опустите окно или откройте дверь и прислушайтесь к поезду.
- Попробуйте запустить двигатель.
- Если ваш автомобиль не заводится, переключитесь на нейтраль и попытайтесь столкнуть автомобиль с путей.
- Если вы не можете сдвинуть свое транспортное средство с рельсов, позвоните по бесплатному номеру системы экстренного оповещения (ENS), который находится в центре крестовины или на металлическом ящике возле переезда. Сообщите железнодорожному диспетчеру номер перекрестка DOT, который также указан на знаке. Обязательно уточняйте, что транспортное средство находится на путях и следуйте указаниям диспетчера.

Вам также следует позвонить по номеру ENS, если вы заметите что-либо подозрительное (например, несанкционированное вмешательство в работу железнодорожных стрелок) на железной дороге.

Поломки

- Переместите свой автомобиль на обочину дороги. Никогда не паркуйтесь на холме или на повороте, где вас не видят другие. Если вы не можете убрать свой автомобиль с проезжей части, уберите пассажиров из автомобиля и от дороги.
- На шоссе с полосой движения или обочиной отодвиньте автомобиль как можно дальше от полосы движения. Оставайтесь в своем автомобиле. Не стойте рядом с полосой движения или полосой аварийного отключения. Многие люди погибли, стоя рядом с транспортным средством или работая с ним.
- Включите аварийные световые сигналы (мигалки). Ночью также включите внутреннее освещение вашего автомобиля.
- Привяжите белую ткань к антенне или дверной ручке (используйте красную ткань, когда идет снег). Поднимите капот вашего автомобиля.
- Если у вас есть аварийные свечки или светоотражающие знаки, разместите их на расстоянии 200 футов впереди и позади вашего автомобиля, чтобы предупредить других водителей.

Дорожный патруль (НАР) оказывает помощь водителям, оказавшимся в затруднительном положении. Он управляется подразделением MassDOT-Highway и спонсируется MAPFRE | Страхование торговли. Для получения дополнительной информации посетите сайт

Автомобиль загорелся

Если вы видите дым из-под капота вашего автомобиля:

- Сверните с дороги, выключите зажигание и отойдите от автомобиля.
- Вызовите пожарную службу или экстренные службы.
- Не пытайтесь бороться с огнем, если у вас нет огнетушителя.

Автомобиль въезжает в воду

Если ваш автомобиль попал в воду:

- Отстегните ремень безопасности и выберитесь через окно.
- Если у вас есть электрические стеклоподъемники, быстро откройте их, прежде чем они перестанут работать из-за воды.
- Не открывайте дверь. Это может привести к попаданию воды внутрь, и ваш автомобиль может перевернуться.

Если ваш автомобиль тонет до того, как вы сможете выйти, заберитесь на заднее сиденье. Там может образоваться воздушный карман. Когда автомобиль остановится, сделайте глубокий вдох и выберитесь через окно.

Вождение через туннели

Общественная безопасность является приоритетом в MassDOT. Пожалуйста, следуйте этим важным советам по безопасности при проезде через наши туннели.

Если вы попали в аварию или находитесь в неисправном автомобиле в туннеле:

Большинство крупных туннелей в Массачусетсе контролируются Центром управления шоссе. Полиция штата и сотрудники MassDOT расположены по всей системе туннелей, чтобы реагировать на инциденты как можно скорее.

- • Если есть возможность, прижмитесь к обочине дороги.
- • Включите аварийные мигающие огни.

- • Позвоните 911 и следуйте инструкциям.
- • Оставайтесь в автомобиле, если это безопасно.
- • Дождитесь помощи аварийного персонала.

При въезде в туннель:

- Будь настороже!
- Включите фары.
- Соблюдайте все знаки и сигналы.
- Слушайте радио, чтобы узнавать о пробках.
- Не входите, если вы заметили дым возле входа или если ваша машина дымит или горит
- Соблюдайте безопасную дистанцию вождения.
- Опасные материалы запрещены, включая пропан.

В плотном трафике:

- Слушайте радио, чтобы узнавать новости.
- Держитесь на безопасном расстоянии от других транспортных средств, даже если транспорт движется медленно.
- Обратите внимание на расположение аварийных выходов.
- Следуйте инструкциям сотрудников MassDOT, полиции штата и указателям.

Если случился пожар:

- Остановитесь, выключите двигатель и выйдите из автомобиля.
- Чтобы помочь спасателям, оставьте ключи в автомобиле.
- В целях безопасности оставляйте вещи в машине.
- Позвоните 911.
- Следуйте инструкциям пожарной службы, полиции штата, должностных лиц MassDOT и указателям.
- Выходите через ближайший вход в туннель, если не указано иное.
- Помогите другим, если можете.

Пожалуйста, помните: огонь и дым могут убить. Спасите свою жизнь, а не машину.

Дорожные сбои

Каждый год в Массачусетсе происходит более 100 000 автомобильных аварий. Вы можете снизить вероятность аварии, соблюдая правила дорожного движения, следуя инструкциям в этом руководстве и научившись безопасному вождению. Если вы попали в аварию или стали ее свидетелем, закон штата требует от вас следующих действий.

Если вы попали в аварию

Когда вы попали в аварию, даже небольшую, вы должны остановить свой автомобиль. Никогда не покидайте место аварии. Это противозаконно. Вас могут обвинить в нарушении правил «бей и беги».

В случае повреждения имущества

1. Уберите автомобиль с дороги, если это возможно. Если нет травм, Закон об устранении для водителей требует, чтобы транспортные средства были перемещены с полосы движения в безопасное место.
2. Обменивайтесь именем, адресом, номером водительского удостоверения, регистрационным номером транспортного средства и информацией о страховании со всеми вовлеченными водителями или владельцами недвижимости. Вы должны показать свое водительское удостоверение и регистрацию, если вас попросят.
3. Если вы повредили припаркованный автомобиль или другое имущество, вы должны попытаться найти владельца, чтобы сообщить об аварии или уведомить местную полицию.
4. В течение пяти дней после аварии вы должны подать отчет об аварии как в RMV, так и в местное отделение полиции. Вы должны сообщать о любой аварии с материальным ущербом на сумму 1000 долларов или более.
5. Если вы ранили кошку, собаку или любое другое животное, сообщите об этом в местную полицию и, если возможно, владельцу животного.

Если у вас есть мобильный телефон, вы можете связаться с полицией штата, чтобы сообщить о любой чрезвычайной ситуации, позвонив по номеру 911.

ДТП с травмами

1. Проверьте, не пострадал ли кто-нибудь.
2. Позвоните в полицию и вызовите скорую помощь или бригаду скорой помощи, если это необходимо.
3. Если возможно, уберите автомобиль с дороги.
4. Обменяйтесь именем, адресом, номером водительского удостоверения, регистрационным номером транспортного средства и информацией о страховке со всеми, кто получил травму, и с любыми другими вовлеченными водителями. Вы должны показать свое водительское удостоверение и регистрацию, если вас попросят.
5. В течение пяти дней после аварии вы должны подать отчет об аварии как в RMV, так и в местное отделение полиции. Вы должны сообщать о любом дорожно-транспортном происшествии, которое привело к травмам или смерти или причинило материальный ущерб на сумму 1000 долларов или более.
6. Сообщите в свою страховую компанию.

Советы по оказанию первой помощи в чрезвычайных ситуациях

- Не перемещайте пострадавшего без крайней необходимости. Если вам необходимо переместить кого-то из-за опасной для жизни ситуации, поддерживайте голову и позвоночник человека.
- Проверьте, дышит ли человек. Если пострадавший не дышит, а вы сертифицированы в области сердечно-легочной реанимации (СЛР), немедленно начинайте СЛР.
- Если у человека идет кровь, надавите прямо на рану. Поддерживайте давление, пока не прибудет помощь.
- Накройте пострадавшего одеялом или пальто, чтобы обеспечить тепло и предотвратить шок.

Аварии типа «ударил и сбежал» (Покидание места аварии без идентификации себя)

В 2020 году в Массачусетсе произошло 9 164 ДТП, когда водители покинули место происшествия без остановки и идентификации.

Оставление места аварии может привести к серьезным последствиям как для водителя (однажды задержанного), так и для любых пострадавших, оставшихся на месте происшествия.

Когда вы попали в аварию, даже небольшую, вы должны остановить свой автомобиль. **Никогда не покидайте место аварии, повлекшей за собой смерть, телесные повреждения и/или материальный ущерб, не остановившись и не идентифицировав себя. Вы должны оставаться на месте происшествия, должным образом идентифицировать себя, оказать помощь, если это возможно, и вызвать скорую помощь, если это необходимо.**

Если вы покинете место происшествия после аварии, не идентифицируя себя должным образом, вам может быть предъявлено уголовное обвинение в нарушении «покидания места происшествия» и вам грозят следующие максимальные наказания.

- До 200 долларов или лишение свободы на срок до двух лет, или и то, и другое за оставление места происшествия после аварии, повлекшей повреждение другого транспортного средства или другого имущества (MGL с.90, Раздел 24 (2) (a))
- До 1000 долларов и лишение свободы на срок до двух лет за оставление места происшествия после аварии, повлекшей телесные повреждения любого лица (не повлекшей смерть) (раздел 2 (a ½) (1))
- До 5000 долларов и лишение свободы на срок до 2,5 лет в тюрьме или до 10 лет в тюрьме штата за оставление места происшествия после аварии, причинившей телесные повреждения любому лицу, повлекшее за собой смерть (раздел 2 (a ½) (2))

Если вы собьете и раните или убьете кошку или собаку и не уведомите владельца животного или местную полицию, вы можете быть оштрафованы в соответствии с главой 272 MGL, разделом 80H.

Любой приговор по уголовному делу может повлечь за собой наказание на испытательный срок, и вы можете быть подвергнуты страховым взносам на срок до шести лет. Ваши водительское удостоверение также может быть приостановлено. См. периоды приостановки действия лицензии и сборы за восстановление в «Таблице уголовных правонарушений и приостановок» в главе 3 настоящего Руководства.

Если вы стали свидетелем аварии

Если вы проезжаете аварию, и там есть полиция и машины скорой помощи, будьте рассудительны. Снизьте скорость и ведите машину осторожно. Следите за людьми и техникой на дороге. Не останавливайтесь и не замедляйтесь, чтобы «осмотреть достопримечательности». Это опасно и вызовет проблему с трафиком.

Если вы видите аварию, а полиции или машин скорой помощи нет:

1. Припаркуйте машину у дороги. Включите аварийные мигалки, чтобы предупредить других водителей.
2. Проверьте, не пострадал ли кто-нибудь.
3. Если у вас есть мобильный телефон, позвоните в полицию. Если у вас нет сотового телефона, скажите следующему, кто остановится с телефоном, чтобы он позвонил в полицию, или попытайтесь остановить проезжающий автомобиль и попросите водителя вызвать помощь.
4. Если у кого-то есть сигнальные маячки, аварийные треугольники или отражатели, разместите их на расстоянии не менее 200 футов впереди и позади места аварии, чтобы предупредить других водителей.
5. Следуйте советам по оказанию неотложной помощи, перечисленным на предыдущей странице.
6. Если возможно, переместите все транспортные средства, участвовавшие в аварии, на обочину.
7. Выключите зажигание всех транспортных средств, участвующих в аварии.

Не приближайтесь к электрическим проводам, упавшим в результате аварии. Если электрические провода упали на транспортное средство, скажите людям, находящимся внутри, чтобы они оставались внутри до прибытия спасателей. Не прикасайтесь к транспортному средству.

Сообщение о ДТП

Вы должны сообщать о любом дорожно-транспортном происшествии, в котором вы находитесь, в результате которого кто-то погиб или пострадал, или в результате которого был причинен материальный ущерб на сумму 1000 долларов или более. Вы должны подать письменный отчет в RMV в течение пяти дней после аварии. Если от вас требуется подать отчет о дорожно-транспортном происшествии, но вы этого не делаете, вы можете быть оштрафованы, а действие вашей лицензии может быть приостановлено или отозвано.

Просто сообщить об аварии в страховую компанию недостаточно. Вы должны следовать всем инструкциям в этом разделе.

Вы можете получить отчет оператора о дорожно-транспортном происшествии в местном отделении полиции, сервисном центре RMV или позвонив в контактный центр RMV. Вы также можете загрузить отчет с нашего веб-сайта Mass.Gov/RMV.

Куда отправлять готовые отчеты:

1. Отправьте по почте или доставьте один экземпляр в местное отделение полиции в том городе, где произошло дорожно-транспортное происшествие.
2. Отправьте один экземпляр в свою страховую компанию.
3. Отправьте одну копию в RMV по указанному ниже адресу.

Аварийные записи, Реестр транспортных средств,
Почтовый ящик 55889, Бостон, Массачусетс 02205-5889

Вы должны сохранить копию отчета для своих личных записей.

Вы можете запросить копию отчета о сбое, заполненного правоохранительными органами, онлайн на сайте Mass.Gov/RMV за 20 долларов.

Водите с умом и экономьте — советы по экологичному вождению

Есть много способов сэкономить деньги на бензине и уменьшить свой углеродный след, и вы можете сделать это с любым транспортным средством! Эти простые советы (с сайта commute.com/commuter-options/drive-smart-and-save) сэкономят вам деньги.

- **Ездить за рулем меньше**- Попробуйте пользоваться общественным транспортом, ходить пешком, ездить на велосипеде или подвозить друг друга на машине. Короткие поездки особенно хороши для пешеходов или велосипедистов — вы будете заниматься спортом, экономить топливо, уменьшать износ двигателя и наслаждаться пейзажем. И, если у вас много дел, попробуйте «связать» свои поездки вместе, чтобы сэкономить время и бензин — если вы делаете несколько остановок, сначала отправляйтесь в самый дальний пункт назначения, чтобы быстрее прогреть двигатель и снизить расход топлива.
- **Установите его на 60**. Расход топлива увеличивается примерно на пять процентов на каждые пять миль в час при скорости выше 60 миль в час. Это как платить дополнительные 30 центов за галлон! Установите круиз-контроль на 60 и начните накапливать сбережения.
- **Полегче на педалях**- Быстрый старт и резкие остановки могут увеличить расход топлива на 40 процентов, но при том сократить время в пути всего на четыре процента. Разгоняйтесь постепенно. Поддерживайте постоянную скорость. Экономь, когда можешь. И не забудьте взять транспондер E-ZPass, чтобы избежать пробок на платных дорогах - это может сэкономить много времени, а также топлива.

- **Выключи** - Работа на холостом ходу дает вам ноль миль на галлон. Поэтому, когда вы остановитесь, выключите двигатель. Это экономит ваше топливо, и это закон - закон штата Массачусетс запрещает работать на холостом ходу более пяти минут. Если вам действительно нужно работать на холостом ходу, переключитесь на нейтральную передачу, чтобы двигатель не работал против вашего тормоза и потреблял больше топлива.
- **Защелкните крышку** - Незакрепленные, поврежденные или отсутствующие крышки топливных баков вызывают испарение 147 миллионов галлонов топлива в год. Убедитесь, что крышка плотно закрыта, и вы сможете сэкономить около 120 долларов в год.
- **Проверьте давление** - Миллиарды галлонов топлива тратятся впустую при езде на недостаточно накачанных шинах. Надлежащее давление в шинах безопаснее, продлевает срок службы шин и может обеспечить до 3% экономии на каждый полный бак топлива.



massDOT
Massachusetts Department of Transportation